滿洲報

（第三種郵便物認可大正十一年十一月廿四日） 發行人 西片朝三 編輯人 金念曾 印刷人 金蔭章

（本報價目） 每份現大洋五分每月現大洋一圓一角三個月現大洋三圓二角六個月現大洋六圓二角全年現大洋十二圓郵費先惠郵票不收
（廣告刊費） 一行十二字起碼刊登一日每行現大洋一圓特別及長期者另議

大連市山縣通一四二番地 發行所 中日合辦 滿洲報社
電話 編輯部（長）七五一三番 經理部 四〇三四番
振替貯金口座（大連）三七三番

THE MAN CHOU PAO SHE
142 Yamagatadori, Dairen, Manchuria.

昭和四年九月二十九日

陳銘樞等在粵協議結果
南京應其請急派兵赴粵
毛炳文朱紹良部前後南行
防止反蔣軍由廣西襲廣東

蔣介石親信之陳銘樞甫回粵即與編遣特派員陳濟棠海軍司令陳策等對於反蔣派之攻粵計畫協議之結果即派第六十二師孔漢東之部隊向肇慶方面出動一方電請南京政府忽派二師來援毛炳文之第三師朱紹良之第八師已急遽赴粵者即陳銘樞電請之結果云（二十八日上海專電）

國府命第三師毛炳文部赴粵將與第八師不相前後於念九日附輪赴粵（廿八日上海又電）

蔣令派軍隊集中桂林擬衝廣東動搖急令駐屯合肥之朱紹良第八師集中南京將於廿八欵乘輪赴粵擔任防務（廿八日上海電）

前中委汪精衛等十餘人
列十大罪狀宣言反蔣說
所傳改造政府標榜之方針
澳門會議反蔣軍集中桂林

改組派急先鋒極左派之第二次全國代表大會選出之中央執行委員會主席汪精衛及陳公博顧孟餘王法勤柏文蔚王樂平白雲梯朱霽青陳樹人陳名濬雲超邵春濤等連名二十六日發表列舉蔣介石派南京政府十大罪狀之反蔣宣言其大綱如左

一、現政府貪慾紊亂已甚吞欵行賄買賣官職獨占徵稅凡此等事不情過且有欲獎勵者
二、漠視公利制度現政府官員之大部分皆爲高官之親戚知己高官之大部分且皆爲新軍閥之親戚部下
三、蔣介石爲滿足自己虛榮韀斷中央財政無方針發行公債自去歲徵職以來發行之公債借欵已越三萬萬元藉編遣之名借欵超出七千萬元皆濫用於內爭肥於私腹國民政府成立以來未作豫算亦未公表
四、蔣介石自政府成立以來迭行許多之不法殺人
五、蔣感強自己軍隊以外者之編遣專謀確保自已之位置又欲佃組守護自己之模範軍隊圖秘密購入大宗武器
六、現政府口頭高唱建設並不實行
七、蔣爲謀自己之地位安全竟與外國締結承認最惠國府遇之拔骨條約又向列國發出撤廢治外法權之通牒一方迭演法律破壞的蠻行與外國以口實
八、關於濟案甯不顧國民的義憤與日本結密約山東鐵路成爲第二之滿鐵又承認即設祖墻亦並不承認之西原借欵
九、蔣藉名訓政之期限止人民正當之政府管理權
十、第二次議會以來蔣不絕企圖破壞國民黨第三次大會完全蹂躪黨之組織精神在蔣已下家國國民之利益國民黨之政策網悉被破壞我等不得不追此黨敵以除革命之障害

又汪精衛等標榜之改組派標語如左
一、依第二次大會之執行委員改組國民政府
二、爲確定內治外交政策招第三次代表大會
三、取消蔣政府第三次大會後所發之命令及法律全部
四、取消蔣政府締結喪失經濟權之協定
五、反對政府發行之七千萬元之編遣公債（廿八日上海專電）

代表國民黨左派之顧孟餘王法勤兩氏在澳門與新舊廣西派西山會議派等反蔣介石各派會議反蔣運動該會議決議反蔣各派軍隊集中廣西桂林在粵樹立政府迎汪精衛爲主席與南京政府對立起師討蔣定於十月十日發各派聯合之正式通電內容爲討蔣否認三全大會樹立廣東政權歡迎汪精衛等之宣言又由鄂南下之張發奎之目的即在桂林云（廿八日上海專電）

張部似已四散
張發奎在湖南集中部隊
傳何健加入反蔣

據國府發表相傳張發奎部隊似已四散據當地所接確訊張發奎本人在湖南常德刻正在該地集中部隊該部隊已全部去鄂入湘又湖南何健相傳附蔣討張但事實不然何健之加入蔣聯已無可疑之餘地張發奎軍之入湘係得何健之諒解此際縱不積極的援助張發奎至少亦必保持中立云（廿八日上海專電）

以我方草案爲基礎
進行改約交涉
日使到任前王正廷談話

中日商約改訂交涉迨佐分利新公使蒞任即可入本舞臺關此據王正廷念七日談華方之抱負如左

華方之改約草案已交芳澤公使之手日方迨佐分利公使責任之際必携來改訂草案其結果與佐分利公使行第一次交涉之際當以華方之草案爲基礎進行改訂交涉華方此次總欲貫徹撤廢領判權內河航行權及收回關稅自主權等日本對此若反對時則交涉恐難進展云（廿八日南京專電）

軍校槍砲、運赴廣東

南京火藥庫及獅口軍用倉庫均相繼爆發軍需品殆已失其大半南京政府刻擬於廣東方面形勢險惡急將軍官學校所持之機關槍八架山砲廿四門砲彈百箱運往廣東（廿八日上海專電）

俄軍以土匪式擾邊
我惟守境自衛
以力之所及防人民損失
萬福麟對記者談

（瀋陽電話）黑龍江主席萬福麟語記者謂黑省邊防遼濶毘連俄境數千里我方海軍防守三江口未能游弋黑龍江致赤軍時々偸渡過江襲我邊城殺人放火無惡不作但其目的祇在劫掠不待我軍開往即飽載而去我方態度始終不忘和平決不覺自我開世界輿論當自有公評赤軍此等土匪式行爲動偈我生命奪我財產擾我邊防以謀遂其外交上勝利我方徒以遵守非戰公約故軍隊始終自衛不越國境一步此等土匪式赤軍雖防不勝防然力之所及必戢其兇暴以減少我方人民生命財產之損失庶幾不負我守土之責云

空軍軍用品
兩列車出發

防俄空軍軍用品計兩列車於二十七日上午十時出發（瀋陽電話）

俄機仍入境
作低緩飛行
彼此未射擊

（瀋陽電話）哈爾濱無線電報告綏芬河穆棱一帶赤軍飛機仍不時侵入領空窺伺飛行低而緩未擲炸彈外方亦未射擊

蔣令各省省府
三個月內募齊
編遣券三百萬

平訊、河北省政府主席蔣中正電令、此次發行編遣庫券、派由該省承募券二百萬元、務於三個月內完全募齊、每月繳欵三分之一、原文覓錄如次、北平河北省政府覽、此次發行編遣庫券、事關重要、非各省市政府財政機關合力勸募、難期濟事、茲派由河北省承募庫券二百萬元仰該省政府務於三個月內完全募齊、每月繳欵三分之一不得遲悞、仍將勸募辦法、先行譽呈、是爲至要、主席蔣中正敬印

鄂省組織
剿共遊擊隊

漢口特訊、方本仁敬（二十四）日在省府會議動議、黃安、麻城、黃陂、陽新、大冶、監利、沔陽等縣、匪共滋擾、出沒無常、不易搜勦擬組短槍便衣遊擊隊一大隊惟短槍一時暫難辦齊、先成立一中隊、歸警備長官指揮調遣、委皮宗榮爲大隊部、決議通過、皮由警備部委任

俄軍忙於設營
國境暫尚平穩
伯力誇大反蔣宣傳

國境方面俄軍刻正忙於準備各營已以汽車或大車向各方面搬運多量之薪木但我軍現在尚未着手準備冬防滿洲里方面之我軍今猶依天幕生活俄方刻無向國境增兵之勢故比較平穩哈巴羅斯克伯力之廣播無電連日誇大報告反蔣運動努力宣傳謂中國將起巨變云（廿八日哈爾濱電）

華僑被拘慘狀
自俄境逃回六十餘人所述

（瀋陽電話）東北邊防軍司令長官公署接護路軍二十四日電稱俄境逃回華僑六十餘人據稱俄方在一月前將華僑商主及商號執事選擇拘禁中秋節前仍大事羅捕除苦工及無業者外幾盡被捕拘囚並有流徙至極北邊荒各地者云

赤軍射擊挑戰
在後方爲阿巴該圖運兵

（瀋陽電話）梁忠甲司令報告二十三日晨十一時滿洲里左方高地來赤軍五六人以機關槍向我陣地射擊同時該高地之後方有赤軍汽車十輛板車數十輛由十八里站向阿巴該

現在大隊赤軍
在額爾古納河岸蠢然欲動

（瀋陽專員電話）哈爾濱無線電報告滿洲里東北之額爾古納河沿岸現有大隊赤軍蠢然欲動其指揮官爲吉毛夫係著名共黨

邊境天冷降雪

念六日來氣溫遽爲低降中俄國境已積雪數寸因之中俄兩軍均不揚氣將入持久戰云（廿八日滿洲里專電）

英俄恢復國交
双方意見已趨一致
英外相俄代表第一次會見

英國外交大臣與俄國全權代表於念七日早會見懇談約二時間之久據會見後發表英俄兩國間意見由兩國大使交換之件及含復活外交關係依今後討議決定双方已歸一致此旨發表英外交大臣與俄國全權代表定於十月一日再作第二次會見云（廿八日倫敦專電）英俄關於恢復國交問題兩國間意見已發見一致並決定恢復兩國國交正式會議至於諸點項目

英首相由倫敦
出發訪美時盛況

英首相麥克唐納爾氏提唱之海軍縮軍會議及解決英美交涉最後殘餘之點與美國大總統胡佛會見一節早即引起世界列國甚深注意英首相於念七日午後八時半由倫敦停車場出發當其將出發之先英國多數官民熱誠集於車站表示歡送麥氏乘摩托車抵站時群衆歡以高歌麥氏下車立於站台上面帶微笑表示答禮之意隨即進入專備列車內於群衆狂呼歡送中車即開行矣（二十八日倫敦專電）

由倫敦出發之
英首相聲明
渡美協議縮軍

英首相麥克唐納爾氏於念七日由倫敦出發就訪美之途當其在車站將行之先對新聞記者發表聲明如左

余曾屢次述明英美會商已經數次此次赴華盛頓專爲繼續協議此問題結果並無何等特別事故現在海軍縮軍交涉更進一步而發現廣訊國際的舞台故余即於此英美交涉充分進展時發出招請曾在華盛頓條約蓋印之五個國正式請狀既屆此保證共同幸福時機各國亦必欣然參加若果因萬事充分準期實現五個國全權會議此會議一旦成功其結果可於國際聯盟縮軍一備委員會作縮軍上實質之貢獻聯盟縮軍準備委員會又依此結果得以勇往邁進遂行此事業其後更得在國際聯盟作長期之努力甚至而得召集全世界各國一般的縮軍大會議云（廿八日倫敦電）

威爾遜夫人
定星期五返國

北平特訊、前美國大總統威爾遜夫人來華游歷、於月初過津、在北平南口等處參觀現威夫人已返平、聞定於本星期五日、由平南下返國云

日本財部海相
任縮軍會議代表

日本出席海軍縮軍會議全權代表經一再協議現已決定財部海相及若槻禮次郎兩氏（廿八日東京專電）

原本尺寸與此相同

東北人物志

滿洲報社發行

緣起

白山黑水之間。近代以來。實爲雄才傑士輩出之地。遼金之建國稱雄。滿清之統一中國。皆以此邦爲發軔地。民國成立。張作霖氏崛起於遼東。雲龍風虎。從而勃興。亦復震驚一時。然此等過去人物。事功顯著。名垂青史。已無待言。吾人姑置而不論可也。茲請就今日言之。現在東北區域。面積三百四十萬方里。人口三千萬。每年增加者。日以百萬計。貨物之輸出入。年額達五億元。輸入年額。三億五千萬元。直達歐洲。易通世界。北有鐵道五千里。南有港灣之利。地味肥沃。林產礦產。不可勝數。可稱世界通商之要港。最近世人稱其地爲中外視線之所集。悉於是乎在。富庶兼備。既已若是。揆之十室之邑。必有忠信。傑出人物日多。乃爲勢有必然。重以風氣日開。民智日啟。人材之產生。較昔日趨普遍之勢。若欲表彰往績。矜式方來。則誠有及時記其言行。志其事功之必要。凡可爲社會楷模者。同人等有鑒於此。爲紀念本報建築新館。特用社會推崇之方法。徵集民衆推崇之人物一萬名。編輯東北人物志一巨冊。俾一時賢俊之事跡。得以流傳後世。取材有目。錚錚佼佼者。其緣起如是。所望諸大君子不吝史家之贊助。以底於成。實所幸甚。

規約

一、本志之編輯爲愼重起見欲使所載人物確爲社會所推崇故特用推薦方法
二、推薦方法係請推薦者照本報所印之推薦狀填寫被推薦者之姓名原籍現在住址年齡職業投寄本報倘不用本報推荐狀及不貼郵票或郵費不足者本報槪不收受
三、被推荐者不分男女但須有正業素孚衆望爲社會有力份子
四、推荐期間定爲三月自八月一日起至十月三十日止
五、推荐狀請寄交大連市山縣通滿洲報社東北人物志編纂部
六、被推荐者之姓名隨時在本報發表之
七、本志所載人物以被推荐者中得狀較多之一萬名爲限
八、本志登載被推荐者之姓名原籍現在住址年齡職業均不取分文
九、但欲登小照履歷及筆蹟等等因所佔篇幅較廣印刷上所費較多故須徵取刊資其欵亦須先惠
十、欲知小照履歷等項之刊資價目者請函詢本社或分社必有答覆其刊資收單由本報社直接寄上
凡將刊資交與分社或本報特派員即由分社或特派員先發臨時收單
將刊資交與分社或特派員在五日以內倘未接本社收單即請函告本社
本志每册之定價現大洋壹拾五元對於各省政府大學圖書館即贈送閱覽

推薦期延長一月

啓者人物志推薦狀之發表原以兩月爲期茲應投狀諸君之要求特行延期一月至十月三十日爲止屆時決不再延特此通告

請注意逐日發表

人物志被推薦者之姓名狀本報現已逐日發表即祈公鑒爲幸

推薦狀塡寫法

啓者連日接到之推薦狀、現住所及職務多有過於簡單者、今後塡寫現住所、務望將市名街名門牌號數均行塡出、倘其住址、爲一見瞭然較爲明顯之處、方可免塡門牌但無論如何所寫住址、須以通信有効爲必要、若僅寫市名、即作爲無効、至職務一項僅塡商、政、軍、學、等字亦嫌簡單、今後商界須塡某號經理主人執事等字樣軍政等界須寫其現職如現已退休、可寫以前最後所任之職務、其餘即以此類推又姓名之外字及別號均可塡寫

本報東北人物志編纂部啓

東北人物志

推薦狀第十六次發表 九月廿九日

瀋陽

翟文選二二一六 張學良二
〇三 張煥相一九四三
邢士廉一七〇三 金梁一五
三九 袁金凱一五一九 張振
鷺一四九八 鄒作華一四一
四 韓麟生一一八九 李德新
一一五一 于長富一一二六
白銘振一〇七八 陳文學七
三二 于珍六四七 沈能毅六
五四六 趙雨時五一八 常計
高五〇〇 劉一飛四一八 陳
樂隱四〇〇 朱光沐三五四
富占魁二九八 蔣登翔二九
一 陳蔭萱二六五 劉漢廷二
五九 韓奇逢二四三 彭賢二
一九 才鍾毓一八〇 梁賀堂
一六六 馮庸一六五 劉廣福
一六三 韓藏秀一六二 沈瑞
麟一六一 韓色阡一六〇 莫
東鎮一五七 楊子雙一五七
杜惠霖一五七 梅佛光一五
六 劉子奇一五五 王述文一
五二 吳英元一五〇 高蔭周
一五〇 張恕遠一五〇 王鴻
綸一五〇 董子衡一四六 張
子屬一四六 張德純一三五
趙鎮一三五 魏采章一三一
張輯顏一三〇 咸福蔭一三
〇 王致和一三〇 張振鬮一
三〇 隋鳳山一二八 胡頤齡
一二四 陳黔一二一 鄭毅卿一
一〇 郭續潤一一九 袁大啓一
七 梁兆璜一一五 張志良一
一三 范浦江一一〇 趙翰九
一一〇 周濂一〇五 周迪評
一〇五 高勝岳一〇二 羅文
幹一〇一 王金川一〇一 李
鳳一〇〇 劉鶴齡一〇〇 李
玉楓九八 朱瀾慶九八 于春
雅九七 劉錦堂九五 丁鑑修
九三 張齊賢九三 王維周九
〇 吳恩元九〇 孫旭東八八
關景錕八七 李益三八七 劉
有岩八七 姚啓元八二 劉維
勇八一 趙延緒八一 周守一
八一（以下八十票） 王烈
允明 劉鈞遠 盧乃睿 劉泉
孟俊臣 王廣階 李亞橋 戴
山 關玉崑 韓文舜 樂雲珠
端木森 章達夫 孫景濤 黃
曾元 許賓衡 夏清浦 馬名
良 高顏墨 李鐵東 金哲忱
谷秀岩 李孟興 王繁九 王
紹言 江華 姜相臣 李文溥
吳升園 王華隆 信綱 范先
炬 宋勗剛 馬恩忱 陳大年
七五 馬爾忱七五 劉逢元七
二 臧榮九七〇 劉鳳來七〇
張立恒七〇 臧啓方六八 孫
慈山六五 張國棟六五（以上
六十票） 彭鴻魁 張益方 李
嶠九 王家駒 王恩惠 韓藏
森 闞增 潘士賢 董仲華 崔
成讓 胡潤園 陳明希 曾康
麟五九 陳興亞五八 王明宇
五八 胡若愚五八 趙子義五
八 陳承藩五七 劉鳳竹五七
莫德惠五六 談國桓五五 邵
文凱五五 于學忠五四 吳
和五三 王樹翰五三 鮑文樾
五三 王毓桂五三 齊恩銘五
三 姚光正五二 戰翼翔五二
李延芳五一 于沖漢五一 楊
賓史五一 張學銘五一 王

常五一（以下五〇票）由玉
堂 李鼎新 李實忱 金洪宣
胡曉東 范信卿 張廼謙 趙
水泰 才運隆 馬元駒 齊志
青 寧縣堯 徐士達 李鳳閣
鶴俗三 劉煥然 鄭秀琦 楊
煥彩 楊慶祥 傅稚軒 高灃
忱 姚東漢 林郁文 孟懿森
李全 吳超 朱力罕 王品清
金殿榮 霍西年 吳英元 陳
樹棠 高實忠 傅士偉 何豐
林 談國楫四八 劉翼飛四七
趙悅興四五 張七賢四五 王
不承四五 張文軒四五 汲金
四五 王家瑞四五 馬憲章
四四 胡純讚四四（以下四
十三票） 項子中 于化龍
德連 袁振青 王大中 楊振
高松岩四二 吳蔭棠四一（以下
四十票） 楊殿芳 王惠芳 楊
惠普 寧夢岩 闞穀 張吉聖 唐
塩 胡雲衛 朱成鈞 錢公來 王
瑞華 徐維新 郭道甫 宋大
沛三八 王興義三八 胡文
浩三八 馮景異三八 趙興柱
三八 高仟旃三七 馬進
風三七 王新三三七 高文翰
三七 趙生三七 陳立本三七
李德榮三六 霍尖三六 王克
敏三六 張守讓三六 孫仲
三六 楊毓珣三六 王文璞三
五 董懷清三五 楊品一三五
秦永義三五 高學錄三五 姜
書紳三五 賈文奇三四 于國
翰三四 高魁五三三 劉遇臣
三三 彭振國三三 賈振藩三
二 孫慶綿三二 吳普三二
閏慶湛三二 馬程萬三二 王中齡
三一 湯爾和三一 岳兆麟三一
三一 徐變春三一 陶尚銘三
遠 馬金誠 高秀峰 姜星一
上元 鮑鳳德 劉運鴻 許光
衣文深三一（以下三十票）謝
逢辰 張連春 徐世鏌 宋錫
李珍元 李印章 劉忠幹 劉
均 石吉甫 王維都 趙星南
鈍英 傅奎石 孔昭焱 趙
欣伯二九 邢潔忱二九 李文
炳二八 董秀乙二八 呂正榮
二八 王銘舜二八 高紀毅二
八 蕭數群二七 胡式屏二七
藏文章二七 鮑英麟二六 劉
二六 王德恩二六 李廣琳
二六 王立序二六（以下二
十五票） 張銘閣 侯榮 寶宗
貴 劉德修 柳秉鈞 王家楨
闞思九二四 王倍三二四 周
從政二四 孔令鐸二三 沈鴻
烈二三 白永貞二三 韓隆鈞
二二 王靜軒二二 許蘭洲二
一 鮑毓麟二一 曾有翼二一
危道豐二一（以下廿票）李
思誠 朱申 劉煥章 夏孝雲
安澤浦 江子財 王斛 王振
實雅泉 馬錫九 戴景賢 黃
賓 劉瑞章 孟景通一九 東
逛階 何純貫 陳福森 郭志
張岐山 王敬三 顧文海
趙壽山（以下十七票） 趙
如 吳錫山 李輯五 安春軒
萬二 闞 韓耀曾 李景雲
漢卿一 何振岡 侯汝才 徐
八 徐贊化一六 李子濟一六
闞錫麟一六（以下十五票）

石玉佩 韓治鉦 王雲漢 李
中 段繼多 劉潤川 劉純一
貴 連閣 董世德 祖憲廷 張
博忱 關季俠一四 宋春海一
四 王輯忱一四 馮國印一四
（以下十三票）王長春 邵繼
武 石瑋珊 李景春 譚錦韜
陳嘉康 謝蔭昌一二 鄂長貴
一二 高憲卿一二 金玉璞一
二 李紹華一一 韓岡岑一一
胡振聲一一 孫□梯一一 郭
久安一一（以下十票） 張澤
閣 王發生 李秀春 張義三
陳兆麟 張志忻 姚灝 尹甫六
名 劉玉權 蘇坤亭 張廷樞
張楓成 張汝賢 張漢卿 高
一 和 恩麟 宛秀峰 馮金屏
九 宋玉書九 蔣玉璋 張知
更九 張齊賢 張學駕九 鄒
作民九 白中翼八 王孝移八
柏桂林八 毛五雲八 張澤民
劉馨亭七 閻百川七 張惠清
七 陳儒林七 劉哲六 宋華
孔健時 王維都 張興驅 高
志學（以下四票） 王越 陳
耀先 烏澤聲 劉德（以下
三票）高元林 王安之 高豐
宜 李光前 石作秀 郭爾
珍 張學成 郭鈺山 陳欽
順 蔡文三（以下一票）張閻
坰 陳國綱 王亭之 王殿之
王騰 王席珍 梁志文 靳毓
東 王發 李永春 邵繼武 金
輸紋 李春林 畢連甲 趙振
網（以下一票）徐方同 衛
志遠 劉仲三 霍競緒 邊國
瑞 張萬貴 侯起幸 張發洪
倪文藻 邢壯觀 李元集 何
貫一 孟松喬 平永祥 王宜
李彭年 楊汝源 楊顧禎 邵
紹武 邊選三
（女界）于鳳至一〇二一 吳
助君二〇三 施澤芸一二六
盛建才一一二 朱津蕩九三
岳玉春八六 周淑清七二 沈
卓如六五 董貴琳四三 姚淑
文四三 于靜淑三二 張肖芳
二五 王松岩二一 王雅君二
瑞至一四 高緩雲一三 劉敬
忱一三 王希文一二 魏永如
一二 李連治一二 李秀卿一
白魏淑簪五 張淑貞一 張
七 王錫源一一 胡崔淑言五
綦二

營口

洪維國三三五 張之漢三三四 史
續賓三三一 胡子晉三三三 田文
石六四 田玉璋六八 高惠卿三五
三 王仲銘三九一 劉懷卿三九一 邢
春三七 解德馨三八 洪占元三五
郭棣華三六一 王拄五三〇 牛紫
五六四 孫耀先三六三 牛香圃三八一
禄之三九〇 徐慶三三四 馬天民
敏五五四 溫忠敬三二三 孫瑞甫
毛三 喬裕軒三七一 任岐山三〇
何子英三〇 韓陶松三〇 劉芳
一 劉華三三〇 謝裕理三〇 王
亭三六 王顯庭三六 孫壽山三
季融三〇 原華峰三三 王咸
四 張茂亭三二 婁漢章三三 修
軒三一 唐鴻賓三六

清五四 陶爐五五三 韓其昌五四
三 唐延訓五三 張異卿五二 張
小宋五四二 楚瀛洲五四〇 喬君平
五四〇 李瑞芳五三九 唐小泉三六
唐輔臣五三六 楊桂廷五三三 李春
霖五三三 呂俊卿五三三 徐子耕五三三
徐仁木五三三 李萬祥五三一 孫子
明五三一 周官海五二九 李化南五二
二 呂獻臣五二三 郭明堯五二三 張
敬堂五二二 侯榮春五二二 陶星三
五二一 楊子三五一〇 王煥章五一九
王海五一九 王善堂五一八 沈蘭
五一七 曲敘五五六 翟蔭堂一
孫荊雲五一三 侯紹卿五一三 姜春
圃五一二 陳早權五一二 趙本武五一
二 孫藎臣五一三 劉□緞五一一 曲
社岑五一一 田憤 五一一 田潤軒
五一一 鄭鼎臣五〇八 王國治五〇一
張了和五〇〇 王不僉四九九 李樹
李錫五四九五 郝郁文四九五 劉
子和四九四 馮國安四九三 郭齋
四九三 張華亭四九二 盛立軒四九二
王蓮四九七 王文閣四九七 潘錫疇四九六
佐臣四九六 王修五四九六 孫儒廷
王藎臣四八四 郭寰海四八四 遲佐
臣四九九 王敬需四九九 韓寶山四五
九 侯榮封四七 王蔭棠四六 程
徒善四五 楊春甫四五四 潘玉田
四五 李福堂四五二 張仁安四九
沙榮齋四四 劉子勳四三 張德
陽四三 張學卿四二 鄭樂亭四三
九 陳啓昇四三 葛寅亭四三九 李
樹蘭四六 孫蔭棠四三 甯謙恭
佐臣四三 曲福臣四二九
于希斌四二 歐陽
辛信卿四三 閻廣興四
九王世和四〇七 郭靜齋四〇七 劉
楊雲庭四〇七 麟閣
劉玉柱四〇五 張致遠四〇四
王仲義四〇四 王德軒四〇三 王協
臣四〇一 王書田四〇一 劉子元四〇
九 楊錫卿三七 郭誠齋三七 李
五三七 李寶齋三七三 張友琴三七
王子玉三六八 陳佩璋三六八 張錫
三三 裴煥辰三六三 楊振玉三六八
序園三六六 李福振三六五 李福
八 翁惠生三七 李炳華三七 李
家鼎三六 孫鳳羣三七二 吳爲賢
〇 于文韶三六九 牟春圃三六八
九 趙吉圃三九 徐春宴三九 曲
言三八〇 曲少村三八一 邵季雲
長春三八四 鄭幼彭三六二 張少
楊鳳祥三六八 呂俊卿三六六 翰
趙逸華三三三 夏伯年三三三 徐孟
祭三一 黃申伯三一〇 呂翰卿三
一 孫文成二六九 孫華卿二六
三六四 庚仁三六三 陳福文二六二 張
六 王鐘和二四 王沛瀾
一八 劉榮嵩二七 盧級三三
顧燧二五 王恩灝二七一
于開屏二七〇 安佩蘭二六九 納笑
三 高志五九 商秦民五六
楊幟五〇 李溪橋四七 李
魁一四五 楊笑岭四五 曹子
三二 李維軒三〇 連緒英三
〇 修長春二二五 張仙梯二二四
柳西樵二二 王鑫泉二二 盧
鐵東二二 孟昭溪二〇 王

被推薦者				
姓名	年齡	原籍	現住所	職務

東北人物志推薦狀

秋二〇 孫辛堂二〇 楊之望
一八 傅麟閣一六 周臣五一
五 王書閣一三 劉芳圃一二
王蘭亭一一 王作恒一一 崔
文清一〇 曹佐臣一〇 修瑞
庭一〇 張培滋八 于鴻池七
（以下六票）陳蔭翹 王榮元
李秀坡 王金山五 杜蓉五
高翔鵠五 王漢章四 白文萃
三 唐宋侖三（以下二票）李
克政 王作述 于明德 李會
卿 傅敬軒 霍鏡如 張玉宣
一 王茂志一 許振遠一 吳
顧卿一
珍二一〇 張展智一八 史毓
（女界）高佩衡二四〇 胡鈺

洮南

張海鵬一六 傅豫廷四二 佟振
家一〇〇 穆慶與六五 麻德麟
四五 王臣三七 丁鴻順三六
周澤南二一 袁鳳聲一六 萬
咸章一五 曲雲龍一三 律長
庚一一 蔣之棟一〇 李鎭一
〇 姚際清九 萬國賓八 張
潘霖五 張金相五 申振先五
黃醫鐘四 武耀宗四 李獻芝
三 孫兆廷三 張相綱三（以
下二票）王克明 于子龍 王
子豐 王錫九 裴瑞亭 王家
陽 閻奎林 王錦 王香閣
龔 劉化九 邢墨林 戴壽齋
馬子敏 梁榕（以下一票）蔣
祖陰 潘岳東 劉序五 潘向
韓官燧 程鵬遠 潘壽彭 張
□廷 常國粹 封善軒 高叔
馬錫藩 沈 堪 高 飛
馬康年 馬奎九 李興華 張
為東 張鳳岐 郭東離 王回
光 朱卓 朱子厚 任升堂
任宗昉 李與九

鐵嶺

吳學禮六二一 黃文閣五九
九 蔡俊峰二五九 李鴻儒一
二三 李集成九五 張永壽七
惠秋陽五六 陳新岷四二
胡曉村四一 向景炎三〇 白
孫青二〇 許文園一八 楊春
森一六 梁濟良一〇 吳學良
一〇 李成五八 王林八 胡
入民七 馬元駿五 王潤澤五
孫世英四 張清新四 劉輔庭
二 王需一 張永年一
（女界）王勝蘭一七 劉秀俠
一七

四平街

榮字五二〇 周培炳四七
華重光二一 曹實符一六 太
史逸三五 周家正八 裴朝陽
八 杜化民五 吳錦璞五 李
維達五 龔塚二（以下一票）
方智襄 張發宏 孫入仲 李
仲二 王泮山 胡鳴洲 袁永
信 梁廷英 王繼周

鳳城

安孝風二二四 陸雲鴻一三
新慕俠一〇 王蓮興一〇 宋
永緒一〇 闞子旭四 李春吉

開原

四 番盛元二一 鄭樫一
李毅九二九 李香實二二
盧實田一四三 李恩普七五
張鍼實六九 侯織三八 曹
寅一四 王執中七 薛景堂四
牛希伯四 李文俊一 劉不同一 白
一 邢子賓一 梁步青一
玉銘一
（女界）趙書篋二二 楊嘯忱
二

安東（沙河鎮）

李友蘭六 陳奉璋五三
三〇六 錢朝元二七〇 金文
五一 姚子揚三八四 王建極三
一 劉殿卿三八四 孫榮明
軒二六九 錢子安二五〇 劉
海山二一三 孫玉賓一七〇
趙質桂一六一 楊玉堂一六
〇 欒雲奎一五二 劉寅春一
二〇 王子厚一二〇 于麟炳
一三 鮑竹籌一一一 袁蘊
瑚九五 曹駿明九二 馬子陽
八一 杜鳳亭七四 郭滸然七
一 劉祝三六五 慕學篤六一
慶超六一 陳繼文六〇 馬占
瓶五四 恒璋五一 張寅四五
李獻廷四五 蔣齡 四一 于
會清三八 閻道善三六 賈伯
六 陶德盛二四 陳 耀二二
三〇 王介公二九 劉潘邦二
周三六 王明政三五 于從安
淳于喜亭一〇 文成富一八
丁焜南一八 楊鳳山一八 王
奎彤一七 趙金龍一六 洪家
治一三 李鳳文一五 劉榮學
一四 方萬成一四 王宏度一
四 楊藍田一一 高允中一一
楊際春一〇 馬雲鶴一〇 丁
海樓八 馬仁田七 王克春一

遼陽

張成箕三二 孫文煥三 石
秀峰二四 陳鷹榮二二 徐英廉
一八〇 馬空群一七六 李昱春一六
姜文藻一七三 徐文墉一五〇 王魁
三一五〇 吉人一四一 賈棟臣一四一
趙滋恕一四〇 蕭自良一三〇 呂錫
三一三〇 白甲三一三〇 王修祜三
芝生一三〇 吳景村一三〇 王東閣
一三〇 恩恩榮一二一 許桂荃一二〇
陳富九一二〇 林永清一一〇 周咏
營一一〇 劉仙聲一〇八 魏振倫一〇
四 帥文秀一〇三 劉炳藻一〇〇 楊
樹棠一〇〇 陳時昇九八 劉國
輔九五 黃奎光九四 倪正學
九〇 尹子年九〇 佟英功九
〇 尹心如八五 崔廣生八〇
王濟青八〇 王家鼎七〇 程
鏡堂六〇 李文發六〇 張魁
漢五〇 王茂昌四五 孫宗四
四〇 李秀升三八 朱景軾三
郵景炎二二 張知受一八 李
榮璽一七 栗維藩一六 韓世
榮一〇 時仁超九 張爾文九
一 楊化南二五 施仲久二四
穆聖皓六 劉集五五 谷宜海
四 陳樂先四 趙敬甫四 陳

公主嶺

德榮四 喻中閣四 王占吉三
李晉元二 魯□一 沈紹文一
金文溥一 諸闡堂一 鄭學奎一
一 王茂春一 王秉善一
（女界）程立芳二
馮德泉二三 白海耀一三 韓
閻蓮一〇 陳德馨一〇 張懷
五 三延張業二 李耀新一

關東州

王貫臣六〇六 張鑫源五八
六 李勝譽二四七 高毓樹二
三六 孫良臣二〇五 王文卿
一九九 巴樹聲一六二 谷鵬
程一五七 劉逢原一五三 劉
志中一五〇 畢維藩一五〇
徐芳名一四九 白長慶一二
四 袁兆庚一三一 馬峻峰一
二一 田化南一一〇 苗實暘
一〇六 王家政一〇〇 郭仕
德一〇〇 蘇子正九〇 梁衣
文八五 梅季五八三 呂化南
七四 姜作周七一 薛□棠七
二 高慶仁七〇 闞□一六二
劉逢明五九 孫蔭棠五九 弓
振分五八 王鳳麟五六 施恒
如五三 張欽堂五〇 劉振中
四五 鞠西園四五 傅賓仁四
一 王明珈四一 劉樂山三六
庭三一 譚振武二八 邵承康
東春三一 邵賓三三 張逢
孫兆安二五 王賓琮三二 徐
孫若福一八 白衍堂一五 谷
次亭一五 曲文舉一四 李佐
廷三二 李兆元二三 于錫章二 王世
美〇 范明新一〇 鄭純儒一
〇 徐慶有一〇 于千文一〇
劉卓溫一〇 王青祥一〇 王
有綸九 郭建亭九 單世盛八
張印堂八 呂人家八 韓亭鈞
王南溪七 王應芳七 張家
六 陳象新六（以下五票）李
德英 邢安仁 王選章 王明
達 許作華 劉毓生 王永琳
四 譚振武四 鄭顯廷四 汪
勝江三 陳秉約三 于朝雲三
袁應适三 王世榮三 鄭子章
三（以下二票）呂榮堂 孟
昭禮 馬星五 王桂岩 吳長
貴 高紹謙 班福運 拱辰（以
下一票）朱子言 林實亭 趙
育齋 白恒臣 郭福田 鄒立
永 于藩洋 何文田 安積學
通達 邢子豐 宋大本 李子
安積德 于聲遠 王正家 王
金良邦 姜國記 崔儀忱 單
陽 宋繼遠 李向瀛 金明德
延恩 劉蓬山 勝運通 徽育
卷 蔡子陽 盧子名 鞠世德
高不德
（女界）曲雲香三二 王桂雲
三一 宋梓蘭一〇 闞素文一
〇 鄭玉柱八

金州

曹冠甲七〇 邵乾一五五 霍森
臣五二六 張啓軒四三 邵熙臣四
三 盧仲三三六 郭魁三二七 初
瑞亭二六九 鄒漢章二三〇 王敦五
三 潘幹臣二三六 康治忱二〇二
文良臣一八四 王功堂一六二 張香
圃一〇 曹振福一九 邵承先一五
七 邵承寶一三一 張積堂一二五 李
壽堂二九 王賓湘二四 畢佑亭
一三 閻家相二〇 張大中一〇九
石永年一〇五 楊壽山一〇〇 林效
風九九 威厚堂九四 曲子如
八三 閻獻亭七七 韓謙一七
閻晉臣六二 萊福亭六二
四 王雲閣七二 王錫五六〇 鄭
子章 五六 霍精 一五二
王仁亭 五〇 孫 作 樑 四
五 李冠廷四四 閻家丞四
三 閻珪卿四二 畢國儒四二
徐華堂四二 張岩芳四一 畢
宗武四一 趙相臣四〇 于鎮
潮三九 趙興五三七 于鎮海
三六 劉貫三三 六孫賦卓三
五 王濟芝三一
唐潤之三二 邵承立三〇 陳
傷勤二九 孫福澤二七 張本
〇 孫聲譜一九 叢維唐一八
冷伯泉一六 閻子祥一六 雲
發二六 于子麟二一 夏尊序
二一三 王心一三 王子英二
臣一二 于鎮西一二 王集祥
一三 孫乃璋一二 閻儒九 一
二 孟輯五一 張伯陽一
姜泉聲九 楊福生九 李德新
八 康玉卿七 曲克緒七 威
錫德六 劉永昌六 于巨泉六
張志芳六 劉子玉五 曲金香
五 趙條三五 王惠臣五 尹
新三五 王立川五 鄒明西五
趙維屏五 邱金聲四 趙春泉
四 王瑞字四 宋育堂四 許
玉書四 霍孝堂三 卜東洋三
三 張永恩三 王國民三 孫地山
三 閣化民三 閣陸亭三 邵
三 郭光甲二 閣家齊二 姜
小軒二 李初年一 于女和一
徐華亭一 呂子樑一 林瑞五
一 張永慶一 鍾子寬一
（女界）孫雲蘭一六 王玉英
川四 盧士煥三五

大連

麗睦堂二一九六 閻紉紹一
八三六 段鴻志一六四四 張
傳鈞一五四六 范永才一一
九二 王緒三一二一 周玉
蒼一二一九 張大魁六九三
張文泉六八〇 張本政五九
六 徐香圃五一四 藍少齋四
三二 趙迺孔三八五 由獻廷
三三〇四 康道忱二九七 于
星三二九七 于永江二八五
于宥泉二六〇 唐斌儒二五
八 周華堂二五一 張麟閣二
一八 楊海榮二〇七 王幹臣
二〇 高吉先一八七 周文
學一八五 喬汝恩一八五 劉
志飛一八三 梁殿人一七〇
土復尊一六八 金明長一五
七 王桂華一五六 朱長佶一
五五 王純藤一五五 王紹五
一五五 劉遠來一五五 宋多
三一四七 唐海亭一四六 邵
尊五一四五 畢文堂一四五
遲子祥一四五 金鏡鼎一四
一 于維藩一四〇 劉祥致一
三九 方炳明一三七 郭振金
一三五 陳品三一三五 宮祥
垣一二七 閻之如一二三 周
元煦一二一 周文富一二〇
張伯川一一七 朱長緒一一
六 曲大川一一三 劉鴻業一
一二 曲永新九八 金純治九
二 潘復九〇 劉先鴻八九
唐潤芝八九 孫錫五八五 韓
樹榕八五 車玉芝八五 王治
田八五 石傳新八五 彭世燊
八三 胡湘九八三 金永安八
二（以下八十票）周彭年 王
積慶 王煥亭 于長運 潘忠
章 潘春山 齊耀亭 崔福亭
孫凱廷 梁景三 孫貫五 候
立潮 宮祥鈴 周士會 邵希
七八 官錫侯七八 姜樂三七
恩七九 梁昌信七八 邱鴻昌
七 康耀忱七五 郭連開七五
李石甫七四 崔青林七四 朱
恩三七一 趙成德六八 屠雲
旌六八 陳士讀六八 于振國
六五 潘仙舫六四 連對廷六
四 周作之六〇 賀賓璋六〇
劉玄圃五九 朱長翰五八 徐
福堂五八 姜喜榮五五 段鴻
恩五二 山善述五〇 曲作楷
五〇 梁世瑄五〇 王雲東四
九 孫興周四五 傅顯章四五
梁鴻志四五 黃信之四四 冷
敏亭四三 劉仙洲四二 夏玉
衛四二 張振聲四〇 孫昌遠
四〇 劉金銘三九 陳德麟三
八 包時墉三七 張振之三六
張仁堂三五 祝洪德三五 王
占元三四 方永昌三四 李思
浩三四 林憲祖三四 李英堂
三三 胡安治三三 安仁三三

投狀諸君注意之緊要事項

一、近日發見僞狀甚多應作爲無效特此通告

二、推薦狀自改爲逐日發表較前已爲迅速但因爲數過多整理檢驗手續仍屬甚繁必經過相當之期間方可登載迨至滿期如屬合法即一狀亦決不遺漏所望投狀諸君無庸催促安心投寄可也

三、推薦一人往往甲狀書其名乙狀又書其字今後姓氏之下名與字均須填寫以免紛歧

四、原籍及現住所務須照章填寫明晰如有略去者其狀即作爲無效

邱任元三二 祝祥本三二 許
尚忱三二 劉家聲三一 祝
千三一（以下三十票）韓篁
洲 孫厲堂 闞朝璽 王承斌
姜鏡海 孫傳芳 溫樹德 傅
小峰 錦震國 馬文彬二九
徐曉樓二九 李子恒二八 劉
煥文二八 孫仲傑二八 林魁
一二七 李蔚亭二六 徐壽齋
二五 張景山二五 張仲仙二
五 韓子卿二五 林讚二四
玉二一 劉振邦二一（以下
二十票）盧允璽 康潤亭 麗
鳳山 安春和 王仲三 新福
同 韓益三 郭建銘 張子純
張獻五 林茂泉 苗少雲 林
小山 曲荔齋 杜友棠 姚華
孫 馬惠階 趙瑞泉（以下十
九票）丁春甫 杜東郊 闞錦
溥 姚韞珂 周伯蔭 丁春台
喬滋園一八 林鴻財一八 丁
吉軒一八 張裕民一八 曹景
玉一八 樊德光一八 曹漢章
一七 申鏡綠一七 黃錫令一
七 胡志飛一六 劉子豐一六
侯實齋一六 楊燧人一五 康
潤亭一五 宮柳鄉一四 曲樂
亭一四 丁耀東一四 薛吉審
一三 林鈞實一三 劉鶴人一
三 劉雨亭一三 王友仁一三
張振之一三（以下十二票）
孫康浦 接偉青 王健堂 謝
枕山 謝世煌 劉儒堂（以下
十一票）于雲五 吳凌雲 張
利堂 劉占嶸 劉和聲（以下
十票）孫聘三 謝四泉 王新
國 孫萬相 胡秉初 李季強
李仲剛 李蔭泉 江執中 許
善之 王信齋 沈魁五 范貴
三 王浩生 孫子傑 孫賓廷
（以下九票）簡仁南 靜章哲
王靜安 徐佑彬 陳英 郭進
盧榮明 蔣輯五 宋選三 劉
木 孫漸九 蔡苑香 丁占一
文田（以下八票）任召棠
岐山 郭瑞堂 汪伯泉 于清
李範五 張星五 陳登三
王省三 于宗海 王永
七（以下六票）郭華堂 周
劉蓬原七 趙舜如七 石硯堂
福 因遠訓 張子恒 劉衡九
熊學齡（以下五票）李文權
劉召卿 朱少顏 姜興詩 顏
儒亭 李竹軒 于耀廷 丁宏
荃 許儀年 鄭延明 劉兆祥
（以下四票）郭瑞符 王兆運
高學志 張紱亭 尤玉山 朱
裕榮（以下三票）沈純一 李
春山 金明德 許萬亭 陳憲
章 馮銘新 顧大海 朱樂春
二 趙洪臣二 郭義方二 林
瑞庭二 林華堂二 王復綱二
許應年二 趙彥夫二 任碧山
二 夏玉田二 張瑞卿二 王
錫和二 朱梅春二（以下一
票）劉占富 王嘉和 樊誠九
張永惠 徐鑑良 孫還浦 姜
竹齋 王天祥 許恒超 王日
祥 楊蔭普 李春峰 曲克清
劉毓琨
（女界）崔淑良八四 吳玉珍
二四

以下為遼寧省未分縣別者

張作賓一四七 辛廣瑞一
聯仲一二六 楊慶春一一
二六 侯顯謨一一五 李
九七六 烏森一〇十四 高聯本
學八六三 李心一八三二 賈廣
文軒八一六 陳化春八〇
金榮桂八〇 孫成謀八〇 蘇
一 牟文山八〇 楊春逢八
〇 溫英龍八〇 姚金章
八〇 劉祿鄉八〇 許庸
安八〇 曹鵬飛七二〇 景
佐綱七一三 楊家垣六一 七
王成運六〇 侯日新六〇 郭
李蓮溪五八〇 宋承倫五六
五 王村中五三 曲繹生五
二九 李心會五〇 徐幼笙
敬久四〇 劉恩榮三九 宮
俊四九 高甲三四八 韓萬
五〇 何果忠五〇
鄭占一三七 劉萬庭三五
〇 王成運三一 秦汝樓三
三〇 孫威庭三〇 程慶臨
印二八八 宋殿賓二八〇 曲
葵午二七六 蔣康正二五〇
韓隆毅二四四 辛德潤二二
一 武子章二一四 戰興華二
一三 鄭明道二〇三 孫文敷
一九二 康品卿一七三 李元
度一六〇 王德浦一五七 于
鳳桐一五〇 婁學熙一四五
崇鼎銘一三三 邵讓之一二
二 婁光宇一二二 張其國一
一一四 韓占魁一〇六 王漢
二〇 才鍾毓一二〇 劉星漢
章一〇二 吳鴻賓一〇〇 李
政一〇〇 韓瑞昌九六 徐德
九〇 李夢庚八五 王文峻八
慶九三 趙立英九二 戰滌爾
周大文七六 趙庚南七五 于
五 李少展八二 姜佐臣八〇
藍階七五 張鴻賓七五 牛雲
濤七二 常崇起七一 李鳳山
七〇 金玉聲七〇 張宜三七
〇 王國棟六五 張玉山六二
李夢庚五一 陳載虞五一 王
實田五一 王灌原五〇 萬
軒五〇 王家粹五〇 李殿元
五〇 董祥四九 王兆田四八
張鏡宇四六 林繼武四六 馬
恩五六 林涵五五 劉冠三五二
三 王恒桐四三 徐子榮四二
郭連排四二 賈蘭亭四二 劉
懋元四二 那鎣五四一 吳
一 那榮昌四一 孫奉璋
四一 尚璽四〇 王鎮四〇 馬
高慶榛四〇 李大林四〇 馬
龍章四〇 郭祥林四〇 蔡灦
成四〇 侯起元三九 陳泰
三九 王善堂三八 高愈明三
八 齊耀東三六 馬延壽三四
乘省吾三三 楊作棟三一
廣麟三一 茹龔階三一 高玉
璟三〇 許克亮三〇 包運璽
三〇 孫祥麟三〇 魏福綸三
〇 張士賓三〇 張秀章三〇
王席珍三〇 郭殿秀三〇 王
冠英二九 蕭光琨二九 李逢
春二八 王峻山二八 王昭英
二八 梁維新二八 董英斌二
七 梁希文二七（以下二十六
票）王明堂 彭濟孚 陳顯廷
韓造符二五 楊耀鈞二五 王
榮閣二四 梁□林二四（以
下二十三票）趙綬若 松喬
郭炳唐 張銕庭 王會庭 范
二十票）于松岩 華春庭 楊
況時 常蔭圃 陳明 張彥忱
馬春山 馬榮如 徐鳳儀 李
瑞字 王吉格 王之蘭 劉
亭 郭松橋 巴學文 陳子源
園德 王□ 蘇正鎮
國維 城（以下十九票）于芷
山 林霈 王藏傑 艾紹雲 周
武勝 韓逵五 林輿武 卞宗
孟 唐誌 武長齡（以下十
八票）李程九 車甫三 何賓
顏 李樹芳 萬春暄 劉錦三
劉德修 潘德宜 七 孔祥祥
六 龍作源一六 陶連昌一六
一七 張忠義一六 楊瀛之一
（以下十五票）張世昌 韓毅
石 葛延萱 劉晶一（以下十
四票）劉濟□ 李凌雲 張良
武 高建榮 孫文軒 王立廷
才 裕達 徐家桓 趙毅三（以
下十二票）遲文彬 郭鍾普
王桐 張鳳生 傅麟閣 蔣寶
濠 杜東藩 陳鳳林 王會鄰
李兆興 蘊漢傑 劉作霖 劉
宗 張霈霖 張紹謨 尚霖泉
永泰 劉華一 王學忠 劉晉
延漢 劉萬俊（以下十票）李
張顯周 宋襄忱 王進文 王
李連富 李萬選 何□五 宋
廉 白連三 曲克宏 李勝馨
中國 王君幾 田雲清 申賓
玉桂 宋景和 紀應湘 孫爾
祥 徐械 孫廷舉 高文毅 馬
運鴻 袁貴麟 張凌雲 張士
賓 陳文茹 陳寶廠 陳賓山
陶展敦 非明 程鴻志 曾年
梓 童豐永 鄭慰高 朱序東
楊顯青 萬枝榮（以下九
票）栢天培 黃秀峰 王梁
印 王植銓 李公藩 宋錫武
孫廣生 徐□富 侯立嶸（以
下八票）荊耀庭 王永和 吳
德俊 朱寅青 成驊一 趙績
卿 齊湘濤 紀綸三 陳恒福
張任山 于森堂 楊紹九 劉
德明 王恩溥 白純義 金扎
拉芬 張齊香（以下七票）蘇
志廣 王子耕 陳鼎芬 劉清
書 趙松棟 譚卓如 曹子封
吳惠堂 封紹曾 馬海龍 張
耀東（以下六票）秀林 趙
龍堂 許文彬 張恩普 武尚
孫崇臣 張清泉 王蔭棟 王
昭章 左秀章 李植嘉 林成
樹藩 唐晉階 姜子丹 趙承
秀 陳我廣（以下五票）王
曾 趙綸 蔣卓顏 王安海 王
文江 李稷生 李蔭堂 洪文
梁強 馬春泰 曾廣燊 李曉
譚 馬龍灃 馬福山 袁常恩
川 武廣權 盧偉忱 馮占元
黃金來 崔子銘 魏致新（以
下四票）張明學 趙憲庭 靳
忱 劉煥章 汪紹深 李廣林
春林 秦傑三 周玉璋 劉怡
李新民 李任剛 李秉壽 姜
仲芳 徐福善 張雲成 張家
麟 賈三亭 趙硯田（以下三票）
郭翼三 王榮三 劉華光 李
得春 趙連科 趙文魁 劉寬
鄭殿珍 王保中 鄭錫文 朱
布英 朴序五 車運衡 孫壽
春 杜潤甫 胡維屏 張偉超
陳國士 郭達 許鴻模 劉德
盛 馮春泰 張成霖 孫運亭
程義明 張雨田 李英忱（以
下二票）伊繩武 趙政舉 趙
子珍 齊寶章 劉作舟 戴大
鈞 王古人 艾春厚 李鴻忱
李堯天 李殿魁 李古三 吳
星恒 邵顯周 易象乾 高鶴
臣 梁樹森 張福楫 陳玉符
陳親三 栗青（以下一票）李
世欽 陳服九 宋樂天 李倫

（以下接第九面）

日本駐華公使已出發渡華履新任
豫定十一月開始改約交涉

日本新任駐華公使佐分利氏攜同守屋二等書記官鹽崎條約局第二課長堀內總領事等於念七日午後九時由東京驛出發赴大阪與該地實業家懇談後預定十月二日由神戶乘長崎丸赴上海八日頃晉謁蔣主席捧呈信任狀後即赴北平十一月初再返上海開始改訂中日通商條約云（廿八日東京專電）

接到正式請狀
決欣然參加縮軍會
日本正式閣議討論決定

日政府於念七日開定例閣議時除松田拓相渡華其他全閣僚均皆出席先由渡邊法相詳細報告小川平吉收賄起訴之經過後復由幣原外相財部海相報告謂關於縮軍會議英首相麥克唐納爾氏於念八日訪美前最近即將送交招請日本出席會議正式請狀無論此次會議爲本會議抑或爲預備會日本決欣然參加萬一法義兩國未參加場合則政府先已訓電駐英美大使只要與日本主張無甚變更亦決定參加但於未判明會議內容及範圍以前未能準備須俟接到招請狀後再爲愼重考慮俾免萬一遺誤云云外海兩相報告畢經全閣僚協議結果決定若濱口首相西上參與遷宮典禮時接到招請狀則由幣原財部兩相磋商後即可欣然回答參加會議直至午後零時散會云（廿八日東京專電）

英首相訪美前
交縮軍會議招請狀

提唱開催五國海軍縮軍會議之英首相麥克唐納爾氏預定二十八日由倫敦出發赴華盛頓訪問美國大總統胡佛氏並決定於其出發前二十七日招請日本駐英大使松平恒雄氏當面親手遞交縮軍會議之正式招請狀松平恒雄大使大約於日內致電日政府報告接到招請狀云（廿八日東京專電）

外部對俄計畫
仍在愼密考量中
王寵惠將赴德考察情形

南京特訊外交部以路透電莫斯科電、加拉罕表示如兩週內中東路問題不解決、將出以武力奪回中東路等語、敬（二十五）外部特電蔣作賓、飭查是否加拉罕眞有此語、速查明見復、外交界某要人表示、自中俄事起、中國處處本和平意旨以對待俄人、委曲求全、爲世界所共諒、如路透電所傳、非俄人之宣傳作用、或有此企圖則中國雖欲維持和平而不可得、惟有執武力以自衛相與周旋、一面以俄人破壞和平眞相、昭告世界、待公道之裁判、國聯有（二十五日）閉幕、伍將高三代表屆時均將離日內瓦回任、王寵惠電外部將於國聯閉會後偕蔣使赴德一行順察中俄間情勢、聞當局以俄事無法、中國應自取適當方法、此項計畫運日經縝密考究似已有決定、日前外部有長電致蔣使訓示一切、中俄問題、迄今日已圖窮見無可掩飾

南京又訊、外部接蔣作賓篠（十七）電、頃接德外部照會稱接俄大使電告、俄政府於本月六日及七日開始對於華人實行報復行爲、據該館臨員調查、華人在莫斯科被拘者計三百人、其中一百十六人尙未釋放、大部分爲店主鞋匠洗濯工廠僕等、並無拘票貨物查封、傢錢沒收、家屬騙待斃等語、至於各省華人是否亦受拘禁、業經該大使館通令調查、再詐報、篠（十七）接該大使館電報、本月八日、蘇聯政府仍繼續拘捕華人、現已達三百二十九人之多、未查悉者尙不止此數、經大使館口頭向俄外部質問被拘人數、拘捕原因、如何處置、及是否繼續進行等語作賓已提嚴重抗議、又刻接從方照會、俄又逮捕華民約千餘人、嗷嗷待哺、切盼速籌款接濟等語

皖事已解決
畀方振武任軍參副院長

南京特訊、阮玄武二十四來京謁方振武、方囑轉蔣、本人始終服從中央、過去歷史可證明、阮即謁蔣、表明態度、並述方平素教練部屬、皆以服從中央爲主旨、蔣允任方爲軍事參議院副院長、准方辭皖主席各職、並令阮玄武與方鼎英對調、鮑剛與方策對調師長之職、阮玄武當晚離京回防、辦理交代事皖事如此解決、省府主席、現由民廳長暫代、有方策或第十師長方鼎英四十四師長朱紹良繼任說、蔣已下令、阮玄武對調、及第六師方策第四十五師鮑剛對調、方振武已獲相當了解、但監視未敢

南京又訊、安徽省政府主席方振武、因病辭職、政府將予照准、其事之經過、頗非外間所知、玆從政界調查、眞相如次、方之請辭、其原因迥非如外間所傳之孫言、所謂如何如何、皆不相涉也、而綜方之所以不能不去、則得三事焉、一、方接任皖省政府主席後、委派軍人充任各厘稅通捐局長甚多、餘人號稱難治、對此非盡能滿意事既上聞、政府極不謂然、現役軍人、充當政務官、中央尙不之許、方多委軍人充捐局長、事乃難理人口、勢有必至、二、方在蚌埠方面先後陸續扣有隴海軍甚多、津浦車較少、致兩路運輸、大感困難、方以承平之世、未奉命令擅扣車輛、亦爲招愆之要因、三、方之軍部駐京辦事處長某、與滬上謀刺案有關係、蔣主席因方過事欠當、立時召方到京訓誡、方到後、乃稱病不見客、同時當局亦派人爲方保護、一面手諭津浦路局孫鶴臬、將蚌埠被扣各車、一律開回、方所部軍隊、則令分七區開拔、飭方親下手條、派人前往照派、猶恐疏虞、並令毛炳文師隨時監繳一切、以資周密、對於方辭職事、決擬照准、並以方在革命過程間不無勞績、不忍令其閑散、擬畀予軍事參議院副院長一席、以資擘劃、聞當局特派中委邵力子赴方寓、徵求方氏同意、方氏亦已允擔任、此事將告一段落

二集軍擁護中央與反逆運動無關
劉郁芬等謁蔣陳明

南京特訊、劉郁芬劉驥熊斌等謁行、偕同賀耀祖、於二十四日午後二時抵京、定明（二十五）晨晉謁蔣主席、報告第二集團軍編遣狀態、同時說明第二集團軍、始終擁護中央、與張發奎等反動運動、全然無關係

南京又訊、蔣定二十五日晚七時、在勵志社宴劉郁芬、劉驥、于右任等、賀耀祖熊斌楊杰作陪、二區決留六師裁去九萬人、遣散費、儘先籌撥、劉等此來、主要在西北各軍防地編遣已不成問題十三路總指揮石友三、昨有電致行營主任何成濬、中有擁護中央、江山可改、此志不移、玆將原文照錄如左

急、北平何主席雪竹兄勛鑒、密頃奉漾電、敬悉一是、感謝無旣、弟學識淺薄、無補時艱、日後當謹遵鈞命、擁護中央、江山可改、此志不移、前賜時賜教言、▣請將各方情形見示、藉啓愚昧、不勝感盼之至、弟石友三、敬

又訊、石友三、以北平諸事極待派人辦理、特派該部參軍王清霖、駐平接洽一切、石氏昨有電致平接洽云、

楊兆泰就內政部長

太原通信、新任內政部長楊兆泰氏、自將并省府事務交代完竣後、即擬於中秋節後早日晉京履新、惟楊尙兼有黨政學院副院長及醫學專門學校校長等職、亦均須於臨行前、妥爲安頓、近承趙戴文氏、連電催促、楊遂遣派前國會議員譚正先行南下、部署一切、一面則積極整理經手各項事務、刻已大致竣事、定於本月二十六日、離幷南下、隨從已定者、計有內政部科長褚儉、平漢衛戍司令部科長陳崇德二人、據楊語記者、此行隨從甚簡、內部一切、均照趙部長任內成規辦理、人員絕不更動、村政一項經已列入施政大綱內、愚就職後、當本歷年在晉辦理經驗、竭力推行云、省政府勝委員及秘書處全體人員、以楊將行、咸抱離別之感、特定於本月廿三日、在省府備影歡送、以誌紀念、醫校師生亦定今日下午九時在該校會議室開歡送大會、並請楊屆時訓話、按楊字階三、晉南新絳縣人、現年五十餘、山西大學畢業、清末曾充河東師範校長、辛亥後來省佐閻辦理文書務、歷任民政財政等廳長、易制後、任爲省府常務委員、北伐完成、閻赴平京、遂代理主席焉

改組上海臨時法院
各公使正式表示贊同

南京特訊、英、法、美、意、荷、葡等國公使均有照會到外部、謂中國提議改組上海臨時法院、由各關係國派代表來京磋商、各國對原則上均表贊同、徐謨有（二十五）回京、向王報告又徐謨有（二十五）日語記者、越界築路交涉、由市府計劃、確定辦法後再進行、領權撤廢去後、現尙無消息、改組滬臨時法院、我方代表即將選定、中捷商約、捷代表在滬候政府訓令

張發奎事件中
軍事雜訊

南京訊、第三師毛炳文全部開京拱衛、漾（二十三日）午浦口到五列車、餘五列敬（二十四日）晚可到、毛定有（二十五日）晨抵京、謁蔣朱紹良漾（二十三日）晚抵京謁蔣、報告徐防、及點驗情形蔣鼎文漾（二十三日）謁蔣、報告鄂西已無張發奎部、聞張已到桂

上海訊、長江上遊、因張軍扣船、漢宜已無華輪、梗（二十三日）滬各公司得宜沙電告、水勢銳減、常德祗四尺、貨物用駁船

漢口訊、新一師、曹萬順部僅砲兵營特務營、因待船尙留漢、餘均已開到宜昌、唐師長、聞因公亦仍留漢、駐廣水之第二師、顧祝同五旅已乘車抵漢、現駐武昌、張發奎部黃振球龍鄧光兩旅、均效順中央、現駐宜都一帶時亦派員來漢與劉峙接洽、劉已派員前往慰問、其餘一

張發奎軍竄入石門
與湘軍大激戰
結果敗潰退往大庸

旅不過數千、張發奎率竄湘西、其先鋒隊現抵灃州、曹萬順部正在追擊、並電何健出兵截堵、不日可解決、無問題

漢口快訊、曹萬順新一師奉令與宜昌張發奎第四師換防、據聞曹師已於十五日向宜開去三團、張並於十六日來電謂該師第一批已定於十七日開船、餘只俟曹師一到即開

電云、張即刻到、漢口特派員劉鈞密、密、曹師接防部隊、仍未到、職師第一批部隊準沿（十七日）晨開船、餘俟曹師船到即行、謹聞、職張發奎呈銑印、曹萬順定十八或十九日親身赴宜、闢因所部開宜三四日、未見回信、遂暫留漢、據十九日夜消息、張師第一批開至宜都、突然登陸似向湘西移動

漢口特訊、軍部方面頃據長沙探報竄入湘西之張發奎第四師、先後開抵寶慶武岡邵陽一帶、張發奎確隨軍指揮軍事、該部依尾隊開到集中後即直向廣西之全州方面進發、張恐鄂湘軍隊追擊、放出探哨甚遠、沿途招撫一般流匪、當時發給槍械、編制成軍、意圖增厚實力、現何鍵已奉到國府緊急命令、着即派隊堵擊張部、何奉命正積極籌劃具體堵剿辦法、聞桂軍爲應援張部起見、已由呂煥炎率兵四團、趕向桂邊接濟、若國軍剿辦不速、張部或有開入桂省、與桂軍結合之可能等語、劉峙除飭、曹師跟踪追擊外、已請湘軍分路堵擊云、又謂張發奎、前在宜昌附近、安置大砲、轟擊搭有曹萬順軍二千名之船體、死傷多名、並鹵獲兵員五千、及一切軍品、扣留江清號、及各輪船、致擊壞輪船、是張之叛跡、已昭然若揭、張於曹萬順未奉討伐令之前、旣去宜昌、而抵制南寶慶、宜昌有新第一師部隊及成興咸寧兩艦開到、曹萬順已率兵、自武昌出發矣

南京特訊、二十四日總部發表何健敬電、據灃州李旅長鄺玉與常德吳師長尙報告、張發奎前頭部隊吳奇偉旅、二十二日晚到達石門縣之大望山王家渡一帶、其殘部尙在澧縣之畸家廠、二十三日晨向慈利永順方面分竄、我駐慈利之五十二師、正在猪家舖九溪行一帶佈防中、該逆竟敢向我軍猛攻、我駐石門新編第九旅、卽由望鄉小溪方面急進、與五十二師夾擊、激戰至二十三日晚六時該旅第二十三團完全爲會軍繳械、俘獲其副旅長陳芝馨團長李漢烱營長二名、士兵二千餘名、殘部向大庸永順方面潰退、現在派五十二師之王旅跟踪追擊、據被俘僞團長供稱、張逆發奎自黃（赤球）旅脫離後兵心恐慌萬分、皆恨張逆叛黨反覆、惟有望中央收編、該逆僞匪長當日即不見張逆行蹤、殘部已向下游乘民船逃竄等語、

漢口又訊、宜昌市黨部暨十一旅政訓處、聯電省府編遣處、請討張發奎、張部十二三日竄至湘屬澧縣、經湘軍李抱冰部、迎頭痛擊、傷亡頗多云

南京又訊、二十五日電、唐生智廿五電何健與向、迅速出兵、努力堵剿張發奎叛部以務期肅清、勿任遠颺等語

北平特訊、張發奎叛變、劉峙奉令討伐、張率殘部二以竄入湘西、情形狼狽、湘省何健亦已派隊截堵、不久可千肅清、劉峙玆有電致何成濬、玆錄如下

北平何主席雪竹兄勛鑒、漾電敬悉、晉奉兩方、多仗賢勞斡旋、編遣順利、黨國之幸、此次張逆好事成性、反覆無常、復受奸人鼓惑、遂致叛變、現已竄入湘省澧州石門一帶、極形狼狽、迭接芸樵電告、已聲罪致討、派隊截擊、逆部官兵槍支不滿二千、蕩平在指顧間耳、請釋遠注、北平狀況、盼常電示爲禱、弟劉峙叩敬未

廣東廣、西派有連合張發奎進攻廣東之風說、其軍隊已於廿五日晨溯西江、急遽開赴肇慶府、軍需處即設于該地、並建立無總電台

中央銀行紙幣、業已跌落、當局決定、商民對于該紙幣如有拒絕收受或按折扣收受者、皆處以死刑、中央銀行刻仍在掙兌中、又銀行之對于兌現者悉以現洋付給

張發奎叛變
係單獨行動
劉峙在漢談

漢口特訊、張發奎軍、劉已侵入湖南、似欲向南方退卸因之宜昌乃安然入于曹萬順第十一師之手、當地官憲、對于時局、遂益抱樂觀、又張發奎之謀叛、似屬于單獨的、並非反蔣各派首領等之聯合運動、是又與日來之風說、大相逕庭者也云

劉峙于二十四日夜招待新聞記者席上、對於唐生智方振武之參加反政府運動說、絕對否認、且謂是不過爲反動派之流言而已云云、更聲明據最近西北方面消息、該方面之形勢、極形平穩、且二集團軍亦並無如所傳之有集合運動之舉云云

又據當地一般之意見、咸以張發奎此次之行動、乃經裁撤其所部鐵軍之計畫、行將實行、是以張力反對、藉欲保持其兵力、致有此舉云

全部總理遺教
即現時憲法
胡漢民演說

南京訊、中央廿三日晨舉行紀念週、到中委胡漢民、葉楚傖、陳立夫、周啓剛、焦易堂、及各機關代表等六百餘人、葉楚傖主席、報告適有外人來見、問中國革命後何以必須經過訓政時期、足見吾黨之國際宣傳毫未成功今後尙須努力做去、繼胡漢民演說、略謂訓政時期爲革命成功必經之一段、總理全部遺教、實爲吾國今日之憲法、外國革命後、即頒布憲法、對訓政無明白之規定、實則亦必須過訓政時期、蓋外人行之而不自知、正適合總理行易知難之學說云

中國時局不過如盆水之波動
望空捉影風說不足介意
日貴族議員坂西抵平談

北平通訊、二十五日正午自南方經濟南抵平之日本貴族院議員坂西利八郎、語往訪之聯合記者如下

此行在關於組織在華僑民聯合會一事、徵詢各地僑民之意向、順便訪晤各地舊雨、余半生在華、感慨日來之空氣、不禁懷舊之情、欲溫故交乃來此耳

余自前者離平當時、即擬在華少住半年、此行即爲所預定之日程也、在華日僑、每遇一事、各地輒推派陳情委員、回歸請願、手續異常煩雜、此番計畫實現、則在華日人必非常便利也

次關於中國時局、答覆記者之質問如下

昨日在津、承美國司令官過訪、關于外傳之華北聯盟、及反蔣勢力擡頭等風說、該司令官曾徵詢余之所見、余當爲答稱、假使如有外傳之北方聯盟存在、至拉出吳佩孚等人、而使蔣引退、則於中國之現狀將予以何等變化乎、然發生現狀以上之變化一事、豈非任何人、均不能作此想像耶、若旣無有變化、吾人又何樂而有研究政變之要乎、時局依然不過如盆中水之波動耳、與吾人希望華人之幸福、與中國之安定、而欲爲之有所貢獻、吾人關係最密切我日本與貴國提攜、以如何方法如何組織、始爲中國國民之幸福、例如觀察今日國民政府之所謂三民主義、五權憲法之眞諦爲何、竭力於知曉中國國民殊爲必要、若勞心於時局之動搖、須盆中之水激溢于盆外時、而始有研究之價值云云、蓋對于捕空捉影之風說、固毫無介意之必要也

又該氏預定滯平約一星期、其間一度太原訪問閻馮、歸平後公畢、將經滿歸國

魯軍將點畢
點委訂期回京

濟南特訊、四班點委丁步青等、已將應點各軍點竣、定有（二十六日）返京、五班點委楊博仁、宥（二十六日）可將劉珍年師點完、定感（二十七日）由煙返濟

廖仲愷靈柩
遷葬紫金山

平訊、平市黨指委會前呈中央請遷葬廖仲愷先生於紫金山、接中央執委會秘書處復函、謂已奉委批、交總理陵園管理委員會辦理矣、原函錄次、逕啓者、玆收到來呈一件、爲呈請迅將廖仲愷先生移葬紫金山由、經奉常務委員批已交總理陵園管理委員會辦理等因特此函達此致北平特別市黨務指導委員會

奧國開萬國男權協會
拒女權侵略

維也納特訊、萬國男權協會、訂於星期三日在此開幕、由該會發起人及會長柏伯爾致開會辭、對於世界女子其行爲、有極激烈之指摘云、柏氏因受女子婚驅數次、其財產因此大受損失、故對於世界女子有爲男子之世仇之語、謂此後當以畢生餘力、以抗拒女子之侵害男子、使女子歸於其應歸之地位、而於目前婚制主張、大加改良云、聞維也納女界、已有起而與該會抗拒爲難、預料將有劇烈辯論及競爭、發現於議場云

閻錫山電促
李培基赴綏

平訊、綏遠主席李培基、曾一再懇辭、未邀核准、最近閻錫山有電致李、大致謂、綏省百政待理、亟盼台端早日履新、與資整飭等語、同時綏省各法團亦來電歡迎、故李氏擬將在平事務、於月底拚擋就緒、定十月初間首途赴綏、昨日（二十五）在東城賢良寺第三十二師師部內宴請師部各軍官、參謀、秘書、副官等、到者甚衆、李即席講演、畧謂、本師各部隊、大致已點驗完竣、即分組改編、歸中央直轄、凡我同袍此後應注重軍紀與風紀以保持我晉軍光榮的歷史等語、並定於今日（廿六）仍在賢良寺宴請旅部各軍官、以作留別紀念

安慶西門外柴家巷方新新煤棧牛君金鎔來書云「小女頭生咬髮癬將及年餘百藥無効後因友人介紹於十七年十一月十七日購來如意膏數匣按法敷用未及兩盒癬愈髮生平復如故如意膏眞世界治膚之聖藥特爲小女書此申謝以認不忘云爾」

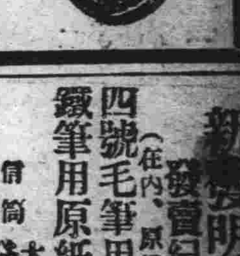

她的好日子
十七年十一月十七日

如意膏係韋廉士醫生藥局精選八種療膚珍品配合而成清涼滋潤止癢滅菌統治疔瘰疥癬瘡癰癧疽鬎痔瘡燙傷破割跌損虫螫以及一切無名腫毒

價目每一匣六角 每六匣三元

遠東總發行上海江西路六十號韋廉士醫生藥局各埠藥房均有代售或直向本局函購郵力在內郵票收用

大連德記茶店廣告
作到名茶多種 氣味芳香適口
（電話四七一二番）
大連西崗菜市路北

西崗永香樓小賣所
內東北日報支社范
永才施捨痢疾病藥

琴書影片公司附設
西崗世界大戲院
自陰曆八月廿三日起映
明星公司最新巨製
上海新聞前集 黃慧如
導演 鄭正秋 程步高
主演 胡蝶 龔稼農
下期預告
後集黃慧如 總理奉安大典

上海大戲院
陰曆八月二十日放映
明星公司最近傑作
社會尙武 眞假千金 愛情名片
（導演鄭小秋主演宣景琳）

寺兒溝
明星大戲院
陰曆八月十二日開映
大中華百合公司
駱駝王
愛情冒險 警世佳片
（王元龍主演譚雪蓉）

日本ペイント
水性壁塗料
メロニア
價質優良！
品格頗廉！
（說明書函即索寄）
創業明治十四年
資本金五百萬圓
大連出張所
日本油漆會社
大連山縣通二十一
大阪 東京

滿洲唯一之
皮包鞍韈商

熊井洋行
大連市伊勢町浪速町角
電話七七五三番
分店 大連大山通一丁目
支店 旅順市敦賀町

臨時特別競馬大會
開會日 九月
二十一日 星期六
二十二日 星期日
二十三日 星期一
二十七日 星期五
二十八日 星期六
二十九日 星期日
每日午前十時開始
兩天順延
場所於星個浦競馬場
勝馬投票券 三圓 十五圓之二種
社團法人 大連競馬俱樂部
電話三二五三番

近期開幕
大連市越後町二八番地
「民生醫院」
診治科目 內科 小兒科 花柳病一般
病室完備 住院隨意
特別優待 診治隨時
院長日本醫學士 楊燧人

新發明萬年式朝日號謄寫版
發賣紀念減價十九圓八十錢
（在內、原紙、墨油、藥水、毛刷等）
四號毛筆用原紙 一百枚 金二元四角
鐵筆用原紙 四號形（特別號） 一百枚 金三元
三號形（特別號） 一百枚 金二元五角
信箋 信封 紙
發售 天野滿書堂文具店
大連市浪速町三丁目
電話四九九四番 三〇六番

瀋陽

在津會見高局長 邢士廉又回瀋 彭廳長奉令晉京 赫達爾顧問赴大連

前往天津會見高紀毅磋商某項事件然後轉道津浦前往南京與國府要人接洽之東北代表遼寧省政府委員邢士廉氏抵津晤高後磋商結果尚有請示邊防長官張漢卿之必要遂於二十六日夜十一時乘北寧路客車遄返瀋陽云(天)

遼寧省建設廳長彭濟群頃奉東北邊防軍司令長官張學良命令赴京晉謁國府主席磋商一切彭氏奉委遂於二十六日脫離瀋陽南下

國民政府鐵道部顧問赫達爾二十五日搭乘北常路專車來瀋晉謁長官下榻大和旅館當日午後與滿鐵職員福同乘滿鐵車赴大連云(天)

通緝在逃之 前洮安承審

高等法院檢察處據洮南地方法院檢察處首席檢察官宋國翰呈稱偵查前洮安縣承審員王長椿瀆職一案曾經先後函請洮安縣政府將該被告解送過處以憑訊辦旋據函復該王長椿業已潛逃無踪令依刑事訴訟第五十條規定呈請命令各屬一體協緝等情朱檢察處長准此現抄同通緝書狀訓令各院處暨各縣長一體協緝務獲解究云。(捷)

中谷警務局長 巡視各沿線

中谷關東廳警務局長初次巡視轄內於念五日乘下午三句四十分急行列車來奉投宿大和旅館念六日早在奉天警署口訓各署員後九句半鐘乘車往撫順即日歸宿奉天定於念七日赴安東視查安奉沿線念八日晚宿奉天次日豫定北行視查云(天)

管理處派查 各縣之防務

全省公安管理處長孫旭昌氏蒞任伊始對於整飭各務極力進行茲以各縣地方防務關係重要所有各縣公安局長佈置防衛是否周密訓練緝捕是否有方亟應加以調查以昭慎重俾資整頓擬派委員八名分往四路各縣從事抽查以明真相(捷)

造林場經費 林木發放章程 農廳規定施行

遼寧省農礦廳前以第一第二第三模範造林場所需經費不敷開支且以錢法毛荒法價變更當經呈請自十八年度七月起飭令各縣照原額每元按奉洋五十元解廳以利進行旋奉省令批飭財政廳查核轉咨在案茲准財政廳咨開此案尚屬可行農礦廳當即訓令各縣查照遵將十八年度應攤林場經費措齊托解以清製需更以十

木植稅須按 現值徵收令 飭縣局遵辦

遼寧財政廳張振鷺以各縣稅局徵收木植稅每多貶價殊於稅收關係重要為整頓收入以裕省料計特於廿六日通令各縣局及省城木植稅局務按現值徵收木稅不得再為貶價以重稅務云

瀋陽車轍

樸玉華山海關糧秣處長二十六日由山海關來瀋

劉龍章長官公署參議二十七日早盤山來瀋

周國忠陸軍軍欵廠上校技師二十七日早赴錦縣

馬廷福東北陸軍第二十三旅旅長二十六日晨山海關來瀋

齊藤滿鐵理事二十七日午後急行大連來奉

中谷關東廳警務局長二十七日朝赴本溪湖

田原拓務書記官二十七日朝鐵嶺

本間中佐秩父宮御附武官二十七日朝鐵嶺

鹿兒島新聞主催觀光團二十七日朝來奉

神戶視察團二十七日朝過奉赴撫順

熊本濟黌百五十名同上醫大生百八十名二十六日歸奉天仙臺視察團二十六日夜長春過奉回日本

太田運轉課長二十七日午後急行來奉

太田奉天地方事務所長二十六日夜赴大連

櫻井遞信局長二十八日朝來奉天

鄧分局長注重 地方之治安

商埠第三區公安分局局長鄧士漢對於維持地方治安極力進行迭次籌劃不一而足茲於二十七日又召集所屬各分所長局員等到局會議討論整頓勤務添卡佈防維持治安整飭交通等事宜(捷)

三陵管理法

遼寧省政府頃規定管理三陵章程令飭市所及新賓縣遵照計永陵歸新賓管理福陵與昭陵歸瀋陽市管理其管理方法分為七項

(一)陵之建築物保護修辦事項

(二)陵之林木禁止樵牧事項

(三)陵之官有物品保存事項

(四)陵地清潔整理事項

(五)陵地利益事項

(六)陵寢祭禮協助事項

(七)陵地以內其他一切事項省府業已分別令知云

遼寧飯店已開幕

瀋陽為東政治策源地商工薈萃區政客商人咸集於此旅館營業遂以之發展幾有人滿之患家家獲利也比聞有高新府者鑒於此項營業為社會需要遂在南市場道北設立遼寧飯店租用新式樓房六十餘間於舊曆八月十九日開幕聞其內部設備均為新式電燈電話應有盡有沐所理髮室跳舞球房溫度光線均甚適宜此外附有禮堂一處專為各界婚禮慶祝而設廚房所用廚師均為素有經驗之人中西菜品無不投人所好有賓至如歸之樂直不亞大和旅館云

省府添委辦事員

省政府翟主席以該府秘書處第三科近來事務繁冗原有職員不敷支配亟須添委以資輔助辦理是以特委任劉鵬野為該處第三科辦事員之職用資襄助辦理一切劉氏奉委後現已到差任事矣(捷)

保障黨員工作令

遼寧省政府奉到國民政府文官處公函開奉常務委員交下本黨南京特別市執行委員會呈為轉據所屬第六區黨部呈請保障黨員工作案經陳奉主席諭由本處分函各機關嗣後用人先儘黨員任用裁員先儘非黨員裁減以黨員與非黨員能力相等為準等因翟主席現已通令所屬各機關遵照(捷)

縣政府辦事通則

省政府案准內政部咨開本部依照新頒縣組織法第二十四條規定擬具縣政府辦事通則業經呈奉行政院及國民政府核准備案茲於本年九月二日以第二六二號部令公佈除發令各省民政廳轉飭各縣遵照外相應檢同規則咨請查照等因翟主席准此現抄同縣政府辦事通則訓令各廳處署縣一體查照(捷)

花旗銀行之發達

美國花旗銀行(即紐約國家銀行)為世界資本最雄厚之商銀行也於去年時會與國內左右世界金融之能力該行原為集股性質為初成立時每股僅二十美金現在已超過五百美金價值如何亦可概見近聞該行又與另一大銀行合併消息果成事實百尺竿頭更進一步至其分行已遍世界紐約一城將有百餘處之多去年春在瀋陽馬路灣設立分行委徐維新為經理成立之後頗受社會歡迎業務異常發展云(天)

依蘭

大江封凍失天塹 建築後方陣地 李鎮使退守依蘭之準備

自俄事初起李鎮守使即奉司令電飭放棄各縣退守依邑惟李使以大軍一退人民之生命財產亦即隨之而盡本保國衛民之旨懇准增防同江以固國境但若大江封凍之東天塹已失而依蘭山勢嵯峨殊以退守為宜而此地亟須採察妥洽以免臨事張皇故該使返依即進行此事挖掘戰設備鉀地陣團長張營長均前往監視云一般商民均稱讚不置云

撫順

夏防之成績 警官措置有方 商民莫不稱讚

撫順縣街自辦理夏防施行戒嚴以來地方十分安謐強盜竊盜各案一起亦未發生警戒綢之嚴密四面水洩不漏如各街路口共設警卡九處每卡置警察六人晝夜警戒不眠不休公安局內外勤警官及各機關領袖輪班晝夜查卡以資督飭卡警恐其日久生疏夏防得此好成績雖賴警官措置有方而各卡警能如此盡職亦不少故

反俄會內容 七部各有專司 星期選擇職員

撫順民衆反俄組織之外交協會自前星期日討論會中當推定武子章等四人為籌備專員負責進行一切刻聞內容組織已經就續內分七部即總務部會計部文牘部庶務部宣傳部糾查部交際部每部設部長一人幹事若干人刻正徵求會員中聞各界加入者甚為踴躍預定本星期日二十九日假青年會場開選舉大會云

炭坑暗行掘採 致街市塌陷 呈請縣署交涉

本埠地面炭坑煤產最富而舊市街一帶地下之煤更盛以是炭坑屢欲收買而未果然已暗中掘採因是市中之房屋多被沉裂雖經縣政府一再向炭坑交涉依然未收若何之效果近日房屋仍甚搖動殊形危險詎昨二十六晚埠東搭連咀子街侯家店肖突然陷塌計方圍三丈餘長有四五丈俯而聽之聲潺夕距某宗園僅有數丈幸未釀禍然一般市民惶々起避勢有爭相遷移不敢居留之像查此原因亦為被搭連炭坑掘採之所致故一般商民擬聯名呈請縣政府向滿炭坑嚴重交涉如何結果容訪再誌

華商會選舉

本埠驛前華商會業經組織有日一切方今就緒於昨二十五日舉行推選會董三十餘家旋由董事選會長畢竟張興周為正會長佟實善王蔭璞為副會長云

富錦

七縣編練附團 馬步隊各五百名 由官家供給槍械

依蘭縣鎮守使李杜氏前去同江縣視察防線籍諭地方人士就期編練附團隊兵以資禦俄頃聞邊方七縣編練附團業將編就一縣馬隊五百名步兵五百名槍彈概由官家供給云

本溪湖

炭坑瓦斯爆發 燒斃數工人 受傷者十餘人

本邑煤鐵公司採礦科第三坑第八片坑道於月之二十一日午前十一時許正當工人下坑採煤工作之中坑內瓦斯突然爆發因而引起火災將坑內燒卻一部分採煤工人等以事變猝發未及躲藏當時受傷者十餘人燒斃者三四人其慘已極公司當局對於災變死亡工人除報請官署驗明外賻與撫卹費若干以示體恤其受傷工人聞已分別送往醫院為之醫治矣至坑內災變區域刻正加工修理中想不日當必照常出煤矣

李局長由遼賦歸

本埠公安局長李禹銘氏日前因公晉省與當局者磋商要公業已事畢於本月廿六日午後五鐘許隨搭南滿車已到局視事云

營口

商界抗俄會 宣言一致團結

營口商界組織抗俄大會并發宣言請我商界同志一致團結抗對暴俄其宣言原文如下

打倒打倒打倒者何非打倒赤化共產之禍人者乎非打倒赤俄之強暴待我者乎炮火連天農人耳鼓血肉橫飛尸骸狼籍邊境之同胞無端被殘殺者豈能以千萬計之哉嗚呼非戰之公約何存國際之聯盟安在凡我同胞稍具熱血者能不惻此餘生與彼強俄抗者乎謝赤俄之蹂躪東省為日已久今竟更進一步施其殘暴手段煽惑共產主義必欲使我黃帝子孫淪為異類大好山河化為赤境不如此不足飽其慾也近來犯我疆土搶掠淫殺同胞之被拘攜而奄奄待斃者不下數萬計嗟嗟同胞何忍睹此浩劫若稍具愛國心肝者能不為之氣忿填膺敵愾同仇痛哭流涕者乎於斯心莫及之餘不禁登高急呼曰醉生夢死之商界同胞何尚酣睡乃解試問今何時也非干鈞一髮之時也非父母妻子將作他人之奴隸牛馬之時耶倘再酣眠不醒則五千年之古國將一日而亡也同胞乎吾親愛之商界同胞乎盍不急起直追或効命疆場或輸欵助軍一致抵抗打倒赤俄還我淨土勿以具五分鐘之熱度抱貫澈到底之精神組成抗俄大會挽此狂瀾庶幾中華祖國或有一線存在之光明言揮淚急喚同胞盍興乎起

災區地畝 蠲緩辦法

本埠縣政府日昨奉到遼寧財政廳通令略云遼屬各縣被災情況已經分別調查明確茲訂定各縣災區分別地畝蠲緩辦法四條

(一)被災十分者蠲正欵經費十分之七蠲除三分分二年代征(二)被災八分者蠲正欵經費十分之四蠲除六分之(三)年代征三被災七分者蠲正欵經費之二蠲除八分分二代征(四)被災五六分者△正欵經費十分之一△除九分分二年代征云云

拜泉

段縣長德政 各界恭送匾額

本縣縣長段中滿氏經綸宏富作事有方政績卓著歷充縣長秘書軍法正各要職頗蒙上峰嘉許於客歲來拜蒞任以來對於市政事無不積極進行對於保衛治安尤屬週密之至是以商號日漸繁多閭閻深慶安全比諸山西村政尤為嘉善日昨各界聯合同志恭送匾額一方文曰樂見青天四字實屬名稱其實云

唐局長保衛公安

公安局局長唐實玲到任數月對於警察事項力求進善改舊刷新辦理市政保衛公安熱心苦心拜邑防軍與團[illegible]司令派騎兵連填防屢次出發所有城防全賴唐公維持前因四外道途不靖胡匪擾亂曾擬親帶新編騎兵各隊出發痛剿本邑農商各會以及士紳力阻請派可靠隊長帶隊出發留唐公在城坐鎮以固城防而安市面唐公始派騎中隊呂隊長帶隊出發務期撲滅以安閭閻關於城防每於夜間除派偵緝隊督察員輪流查勤外躬帶三弁搜查旅店市場並往各門視查各分所長有無怠惰而各分所長各盡厥職現在拜城安謐如常實賴唐公保衛有方云

阜新

商農各界均感 關團長德政 恭送匾額誌盛

阜新於今春二月間陸軍十九旅十二團團長關英翰奉命督隊到阜駐防分駐城鄉軍隊商農並無隔閡該團軍規整肅紀律嚴明皆關團長督飭營連長官訓練有方所致各界無所酬報敬送萬民旗一對傘一架匾一方文曰懷德畏威於月十三日商農各界齊集二千餘人鼓樂宣天歡送至團部懸掛以頌德政云

鳳城

由安查案歸瀋 高委員迎鳳 視察各地民情

遼寧省政府委員高維嶽前以調查安東公安局因反俄大會與市民衝突之經過詳情攜建設廳秘書徐世達等數人赴安刻已調查清楚於廿二日晚由安來鳳下榻陸軍第一團々部廿三日上午在鳳小遊各處當搭本日十三點十分安奉通車北上同時美團長率團附及各諸要人均躬親到站送行聞高委員此次東來因鳳有心要親視東邊各處之民平而高委員之注重民生民權如此亦可見一般矣

鐵嶺

頒發考試法

縣政府奉黃菊珊主席昨奉民政廳令案奉民政部令開須發考試法及考選委員會組織法各種條文于昨日縣令轉飭發各縣政府令抄發所屬各機關遵照開黃縣長奉令後已分飭邑內各機關遵照云

組織巡查隊 嚴查不良分子

縣政府奉省府令近以秋防吃緊地方防務極關重要特飭全省五十八縣各該縣長注意地方治安勿得稍疏每縣添編組織聯合巡查隊五十名晝夜出動嚴專查不良份子以資防護而維地方之公安黃縣長奉令後已飭公安局長于亞伯速為組織巡查隊以防匪患而保治安云

金州

蔬菜品評會 十月二十日起 十一月一日止

本城農會為地方蔬菜栽培之改良以期促成美滿之效果發達為目的定於陽歷十月三十日至十一月一日之三日間於金州會內開催蔬菜品評會出品者以金州南山閣家樓三會為限刻已着手籌備一切云云(麟)

公學廿五週年 紀念祝賀式 舉行大運動會

東關外關東州公學堂南金書院於十月一日為該校創立二十五週年紀念定於是日舉祝賀式並開大運動會該校刻間已作準備每日練習以免屆時忙亂山口堂長已函請各機關團體屆時駕臨參列盛典云云(麟)

安東

砲兵之演習 每日早晚兩次

縣公安局々長張君豐近查砲兵為軍中之膽平日如非演練有素一旦臨陣似不足以應機要故於日昨特令砲兵隊長每日練習二次俾期精熟用資實效等因云

不能出席會議 派代表晉省

安東縣長王价公前次奉令赴省參與行政會議嗣而以奉命代理公安局職責已電請碍難旅會業經照准日前並派該府沈科長赴省代表與議云

日新聞記者到安

安埠日前二十三日日本大阪每日新聞社組合滿鮮視察團一行百名係由朝鮮京城到安同乘馬車百餘輛到處視察旋赴鴨江春及金谷園各飯莊就餐中國飯菜當日午後一時特車出發遼寧

海城

程廳長蒞海 籌備組織分院

本城司法公署定於十冬月間改為正式法院遼寧司法當局為鄭重將事計特派遼陽程鏡塘廳長前來籌備一切聞程君於廿七日履海暫住司法公署云(青)

開原

因公晉省之 趙局長歸來

本縣財政局長趙立英日前躬赴省垣領取車牌兼報海城目下之財政狀況等情曾載前報茲趙氏將所負之任務業已辦理妥貼已於二十六日遄歸城視矣

慰勞前方將士 演電影募捐

本邑各市民等為募集義捐集成巨數准寄前方慰勞一般勇將士前曾召開會議一得民衆之贊許擬演電影假基督教禮拜堂定於昨(二十四日)開演因設備未齊已改於月之二十五日放映開演云(才)

逮捕嫌疑犯 是否某案正犯 尚在審訊中

本城公安第一中隊隊長潘章日前在城內偵獲嫌疑犯王子彬一名因該犯與某案大有關係偵查明確往捕未幾該犯日前膽敢進城可為自投羅網經該隊長將犯帶隊王大隊長偵訊是否某案正犯一俟問明再誌

安達

迎送防俄軍 商會贈與紙煙

自赤俄挑釁逆犯非戰公約虐待華僑擾亂邊陲凡我人民無不切齒是以安達站商會及各機關學校雖不執戈殺敵亦寓敵愾之忱每逢軍隊到站群起歡迎歡送各執旗幟上書打倒赤俄等語口呼努力殺敵收回國權各種標語商會預備煙捲以慰兵士不分晝夜到站迎送

離海赴昌圖 賈課長被押 惹起軍警衝突

前任公安局總務課長賈乃文在海時聲名狼藉受其害者莫不銜之刺骨邑人程希君會在司法公署控其政局專制草菅人命等詞嗣經法署過堂賈氏狡辭答辯未幾譯往昌圖縣程家亦無能奈彼何也賈氏到昌後徐永泰局長仍依為長城在局內益肆無忌憚卒由賈氏身上惹起軍警衝突之慘案刻已被該縣當局收監看押可謂天理昭章報應不爽矣(青)

哈爾濱

義勇軍遊行街市 馮庸飛翔天空 散布傳單喚醒民衆殲滅赤俄

馮大義勇軍昨二十五日上午十時全軍作示威遊行由新安埠出發至道裡中央大街有特警管理處派幹警兩名為嚮導至公園少息乃轉往道外路過正陽大街至濱江公園休息三十分鐘並進午餐下午三時許始返新安埠駐所該隊官兵精神異常威壯大有不殲赤俄不止之概實足喚醒民衆於睡鄉該隊斯日由隊附南宮拱璧率領所經街路頗受民衆歡迎並唱對敵救國討赤等歌聲調猛勇雄壯聽者均為感動同時上空並有馮庸氏自架飛機疾風號亦飛翔空際散發傳單述明義勇軍之救國目標與作用該機在道裡道外天空飛翔約三小時之久始行降陸茲將傳單錄下

親愛的哈爾濱同胞們熱烈的同情和精神上的援助我們業已誠懇的接受並直誠要轉給前線上的武裝同志們團結精神努力衛國是我們最要的工作也就是我們對於你們適當的報答同志們最偉大的中華民族精神已表現了仍望始終不懈的本着這種精神要有組織有訓練去做那刻不容緩的衛國運動靜必維護幾千年來的光榮歷史實行殲滅這赤色的蘇俄以完我們唯一的工作現在我們高呼着

全國民衆家團法起來精神統一思想統一殲滅叫囂的蘇俄！表露新中國的獨立精神！中華民國萬歲萬歲萬萬歲！

馮庸抗俄義勇軍九二五

特教廳籌設八中

東省特別區教育廳長張國忱為擴充特區中等教育起見經籌辦第八中學校現已籌備就緒委教廳視學王爾貴為校長王世彥為訓育主任賞嘉壽為論育員三氏均係北平最高師範學府畢業歷在特區教育分辦學頗著成績今任斯職當能勝任云

最高法院東北分院本月二十日民刑各庭裁判案件如左

民一庭判決案件

一 諾堀郭司擬諾德撫爾司略牙組合會與郭爾羅瓦薬路鐵運挪等因請求償還股欵涉訟不服東省特別區域高等法院判決上訴一案

一 李瑞忠與李劉氏因求請給付租糧涉訟不服遼寧高等法院判決上訴一案

一 王田氏與王高氏因論求管理家產涉訟不服遼寧高等法院判決上訴一案

一 趙常山與劉和氏等因請求障地涉訟不服遼寧高等法院判決上訴一案

一 會廣舉與會昭恒因確認立嗣成立涉訟不服遼寧高等法院判決上訴一案

一 張忠臣與王子華因請求交人涉訟不服遼寧高等法院判決上訴一案

一 毛平與王祥等因請求撤銷立嗣涉訟不服遼寧高等法院判決上訴一案

刑事庭判決案件

一 孫廣臣因傷害不服黑龍江高等法院判決上訴一案

一 遼寧高等法院第一分院檢察處檢察官因被告孫樹濱強盜不服遼寧高等法院第一分院判決上訴一案

一 西勒背司切班諾雪維持等因結夥三人竊盜不服東省特別區域高等法院判決上訴一案

一 遼寧高等法院檢察處檢察官因被告人徐山氏等殺人不服遼寧高等法院判決上訴一案

一 賈成因猥褻不服前吉林高等審判廳判決上訴一案

一 楊富貴因預謀殺人未遂及過失致人死不服遼寧高等法院判決上訴一案

民一庭裁決案件

一 馮殿清與英彬等因贖地涉訟聲請訴訟救助一案

一 田珍與寧換小因解除婚約涉訟聲請伸長補正期限一案

一 吉列夫與東省鐵路管理局因補助金涉訟聲請訴訟救助一案

刑事庭裁定案件

一 李玉和因略誘不服吉林高等法院駁回聲請回復原狀之裁定提起抗告一案

本社啟事

各分社若以現大洋以外錢鈔匯於本社時按照左開行市

▲今日之行市

大洋兌金票 八二、二〇

大洋兌鈔票 九九、〇〇

大洋兌小洋 一一八、〇〇

經理部啟

吉敦鐵路局廣告 第十二號

本路全線通車將近一載所有工程欵項告竣逐漸趨入營業範圍但本路常年用欵約需四百三四十萬元而進欵不過一百七十八萬元出入相差為數甚鉅若不預先籌劃力求收支相符豈祇虧累主權喪失亦在意中職此之故本路不得不參照東省各路運率將三四五六等貨物運率酌量變通略為增加以資彌補並對於沿線大宗特產仍分別核減運價用廣招徠業經呈准交通委員會在案定自本年十月一日起實行除將增加運率附表列後俾衆週知外特此廣告

附件本路改訂貨物運率表

區別＼等級	一等	二等	三等	四等	五等	六等
零擔	七厘	六厘五	五厘五	四厘五	四厘	三厘
整車	六分	五分	四分五	三分五	三分	二分

零擔以一百公斤計 整車以一噸計

(木材)元木(洋火木包含在內)方木木板等項本減價二成五

拉法蛟河方木元木因水運競爭關係減價三成

為減輕沿線居民擔負起見關於高粱小米包米由沿線各站者減價二成五但祇限於整車

吉海鐵路工程局招考站務練習生廣告(第十六號)

本局現擬招考站務練習生二十名應試資格及試驗科目日期如左

一 資格 高級中學(商業工業師範)及舊制中學畢業或具有同等學力者

二 年齡 二十歲以上二十八歲以下者

三 試驗科目 國文英文數學(算術代數幾何三角)史地口試體格檢查

四 報名日期 由十月十日至十七日止隨繳最近四寸半身像片一枚報名費吉大洋一元錄取與否概不退還

五 試驗日期 十二月十日 簡章函索即寄特此廣告

敬告同胞

蘇俄違犯公約侵我路權擾我邊疆懷意非善幸賴邊防軍出發凡我民衆應當一致擁護每其戰勝指顧間事耳但最要之法首先愛國國富則民自強第裕和綢緞係杭州多年名廠出品精良早蒙各界贊許茲值秋令更衣禦寒之時特于九月五日即舊曆八月三日起大減價卅大照碼七扣承做帳料金字工價每架祇收現洋五毛以資優待

總廠 杭州豐禾巷

支店 濟南院西街緯三路 南昌洗馬池 哈爾濱三道街五道街

遼寧鐘樓南 裕和綢緞莊啓 電話二四二二

營口永世街

成興厚絲房

新築高樓 現已工竣 諸貨備齊 暫先交易 尺碼公道 價格克己 隨便參觀 陳列特奇 本號開張 擇吉日 惠顧諸君 請駕光臨

日長電話一六一一番

邊業銀行廣告

本行資本國幣貳千萬元呈由政府核准享有發行紙幣代理國庫特權專營各種存欵放欵匯兌貼現及普通商業銀行一切業務匯水利息格外克已辦事手續尤為敏捷如持本行鈔券作匯東三省境內各地分行一律免收匯水倘蒙賜顧無任歡迎

總行 遼寧省城大南門內路西德隆店胡同

電報掛號 九九九九 電話總局 總裁室(二五六四) 營業室(二六五八) 經理室(二六五七) 傳達室(二六〇七) 北寧長途電話(二四五八) 日本(二一七)

分行 天津 上海 大連 山海關 營口 安東 錦縣 四平街 新民 遼陽 通遼 哈爾濱 吉林 長春 雙城 黑龍江 安達 綏化

逕啟者本行發行奉天地名現大洋元角券及京津通用角券除在遼寧本總行營業時間隨時兌現外並委託左列各商號代兌

代兌處 遼寧省城大西門裡商業銀行 遼寧省城大東關大街東記絲房 遼寧省城大北關下頭福勝公 遼寧省城小西門裡益和永

瑣聞

△蓋戳暫緩執行

(海城)本邑民人張文明去冬價賣趙忠恩地三日前因懇請村長趙福臣蓋戳爲賣主之父趙鴻文阻攔變方在司法公署起訴結果原告仍得勝訴張文明項遞呈縣政府請求執行當經孫主席委科員寇煥章審理該趙鴻文不服初審裁判已在高等法院起訴經該科員查悉實在論俟上告判決後再執行云(青)

△阻抗勘丈被押

(海城)本邑第九區管界河城向有河身一處現已淤成荒地經該處居民萬傳興遞呈遼清丈局呈請派員勘放已令海城金催款員帶警前往勘查因爲兩岸居民私自墾種須繳照查驗時有徐文祥之妻徐李氏率領婦女持刀阻抗並刺傷警士當經金委員函請海城縣政府傳送法署判罪彼時帝文祥聞風遠揚將其兄徐文寒傳案經孫主席委科員寇煥章會同金催款員審訊勒限四五次終未籌獲昨日又至限期將該徐文炎傳案訊問之後仍復藉詞措塞當被收押並一面飭警緝徐文祥務獲到案云(青)

△被災地畝概數

(海城)本縣各災區之畝數經孫縣長朴委員已次第察勘完竣當時曾會該管分局長督飭災區村長詳細具冊報告據云綜水災虫災統計地畝約在九千餘日災區之廣訊亦可見一斑矣(青)

△新舊所長接交

(海城)虎庄屯公安局分所長唐俊升因有他就故請長假蒙上峰照准由公安總局派姜子餘接充該分所所長姜君在公安局充差多年此番接充是聯定有一番整頓矣(東)

△通告用發票紙

(撫順)爲商家之發票由聯單改用複寫紙一節業已令行在案茲於十月一日開始實行之於二十五日又行傳知以俾一體遵行其傳單爲傳知事案查商號開用之發票概改複寫紙以資一律等情業經本會傳知期將屆商會爲恐各家違悞特遵行在案查此案原定於十月一日爲開始之期現在轉瞬即屆令再通傳各該商號一體遵照務於陽歷十月一日起所有各商開用發票一概使用複寫紙勿得違悞致干罰辦切切特傳

△馬紳行將發引

(鐵嶺)本邑紳士馬韌堂公學業淵博道德高尚鐵嶺之名宿也稍德好善人所久仰也蒼天不佑禍及崛人竟於古歷八月二十三日辭世長逝享年六十有一遺著有浮生詩鈔邑內各界咸往哀悼現已定於本月三十日發引三公子馬如氏需次睢沙頃已返里治喪想屆時必有一番盛況云

△錢法異常緊迫

(牛庄)海城縣屬西牛庄亦本邑最興隆之鎭市商號林立由春至夏街市錢法異常吃緊跑街經紀裡借外貸絡繹不絕及詢問利息竟何云現論利息六分奉票十分尙且無欵期限多者三兩月少者一個月爲限本利歸清想此等大利而期限又短當年即能滋生二倍之多古語云借錢置地三年死契用不怪乎現時街市冷落商業凋零如此天災人害商民人等求生無路告貸而利息又大本境當豪只顧大利不濟民生而政府整理錢法已三令五申該等置若罔聞望有管理之責者嚴加整理以濟民生也(龍)

△戲園行將倒塌

(四平街)中國地向有戲院三處內觀劇人少除大觀院不時演唱外如四平大舞臺則因久不演劇荒頹不堪該名之西北角內外已有裂縫形將傾塌若再不事修整倒傾殊堪危險該處游予衆多勢必演成慘劇望連政當局幸注意及之

△督工掃除水溝

(四平街)國地各馬路兩旁水溝所積之水現經二區督飭工人沿溝掃除就使整頓馬路以利交通足見熱心市政云

△新民督學視查

(鳳城)本縣新小學自成立後業已開學月餘校長高智川對於校內一切設備均佈置完善並呈請備案昨奉省委新民專督學徐女士由安來鳳視查一切云

△司法課長歸來

(蓋平)本邑公安局司法課々長陸蔭桐前日因事赴省於月之念五日歸來其赴省之任務尙未探知云

△腳踏車管理法

(蓋平)本邑公安局爲管理腳踏車特張貼佈告略謂街道較以凡乘腳踏車者均須有燈鈴在燈上書本局規定號碼以便管理云

△特區巡官易委

(穆稜站)駐本站特區警察二分署二等巡官秦宗取因掛號歸理月餘未返經署長稟請撤委所遺二等巡如之缺以本署三等巡官劉君克良接充劉君精明幹練作事勤勞頗稱該職而所遺三等巡官一席以本界戶籍員馮士修接充而馮氏亦係警界中之老手云(德)

△農紳歡送局長

(穆稜站)縣屬公安局第五區分局長許君壽彭蒞任以來對於地面保衛異常盡力而地面之農紳頗爲贊許今奉令調委八面通二區局長一節已誌前報許氏日前乘車赴通時地面之農紳皆集於本站送行可見許在任時對於應盡之事大公無私云(德)

△商民送匾誌盛

(安達)本站鐵道西地勢低下每屆夏雨時行之際積水數尺爲患居民由來已久現任市政分局局長賈幼舫氏對于公益事項極爲認眞當屆新時訪求商民疾苦得悉水患要領乃邀集道西紳耆協議防患之策遂稟請市政總局按照道西地勢拚修順水長溝一道直達北郊併建築木橋大座以利交通需時五六月之久費欵二千元之多均始告竣今夏雖霪雨多幸賴此溝之宣洩並未成災多年房倒屋塌之水患而今已告消除矣商民得享此安堵之樂深感賈局長之大恩恭製匾額一方文曰拯我蒸民于前初九日敬通市政分局以誌德政爲領袖者乃商會會長王星武氏中校董事楊蘭亭氏併各商號經理商有中校學生多名鼓號悠揚國旗飄蕩觀光者摩肩擦背慶賀者車水馬龍頗極一時之盛云

△元緒公之欺客

(營口)市內窪坑甸西甡芳里美蓉堂鄭某素無羞恥卑賤已極近因與某之接交時有藉勢致走馬王孫畏之裹足不前該窰門前冷落營業刻已頓現蕭條景況寄語鄭某既操賤業何必倚勢凌客如不爲某某名譽惜亦當爲個人營業計云云

△檢驗郵件認眞

(營口)公安局頃因東北邊陲風雲日緊難免不無匪徒在市內潛謀造作空氣亂人聽聞並破壞治安對于郵件雖前已派員按日檢查終恐日久玩生致來往書信通達消息乘隙以逞慢時機聞該局昨已嚴飭該檢驗員認眞檢查萬勿鬆懈致悞要公云

△院長盡心善擧

(營口)本埠救濟院刻已改組就緒內部已成立四所以便救濟全市無告之苦同胞茲聞該院長郭雨霖氏對于救濟事項向具熱心今因範圍既已擴充進行各稱慈善事業應調查極積進行以副救濟之實郭院長於昨特責成諸稽查凡關於善擧救難等事得悉心調查明確以便分別提倡辦理云云

△電話局長易人

(營口)市內中日合資之電話局長日人松本貝男氏在職年餘整頓局務不遺餘力聞於本月廿六日奉命交卸遺缺已委任大村氏爲新任局長是日已新舊交替清楚惟新任者亦必有一番之振作云云

△竊賊竊去食物

(營口)市內東清眞寺西郝家胡同有張姓住戶於日昨廿六號夜間不知何時被竊賊乘人熟睡之際撬開房門因屋門關閉頗緊未能入屋係將當晚所洗未乾之女衫褲等件布門簾筐油醬醋等瓶並銅鍋地瓜柿子等食物一併竊去天明查覺賊早已遠颺無踪失主旋即開明失單報告該管五分局聞劉分局長素具破案之能手似此細微小案當必能破案神速此亦意中事云云

△野犬攔路咬人

(營口)野犬攔路咬人爲行人所畏若在白晝間尙可避之如行之於黑夜突如其來避之不及被咬難免受驚非小日昨有許有某商人由該處經過突被廿餘頭惡犬撲面而來兇吠異常勢若食人商某驚慌失措大聲急呼正在情勢危篤之際幸喊來某甲持棒打散解此惡犬之圍不然某商已無完膚然亦受驚非小望該管有責者對如野犬攔路咬人亦當加以注意以保行旅云云

△豆坊極謀改善

(營口)市內自此次商會改組凡係營業不分資本多少各行皆擧代表一律參加此爲商工會之起緣聞市內豆腐坊約有百餘家經此次之集各深知向日之豆腐皆係任便製造不合衛生不講適潔已極故於昨有德發福豆腐坊特召集全體會議極謀改良作法而重衛生云

△秋季皇靈祭典

(開原)二十三日爲日本秋季皇靈祭於上午十句鐘僑居日商民皆行懸掛國旗休息一日隨即齊至東街日官吏警察出張所擧行祭式云(才)

△基督學校演劇

(開原)本邑基督教附設文光女學校爲提倡社會教育特行編纂新劇習練熟嫻故于月之二十四日廣貼通告函邀各界於晚間九時許假禮拜堂演唱新劇各界觀者如堵公安局派警維持秩序至十一時即行演完云(才)

△分局長之盡職

(張家灣)公安四分局長王鑫廷氏自蒞任以來剔除弊竇嚴加整頓將從前局內之空額照數補齊倘有鬭毆成訟之事極力排解良言開導毫無勒索商農稱贊又恐宵小潛跡市中除派巡官長警逼查娼窰旅店外該分局長不辭苦勞自帶士兵梭巡街道現本埠安謐如恒商民樂業可謂該分局長盡職盡責洵不虛也

△靑草大王宜禁

(張家灣)本埠公安四分局轄界家窩棚住戶王玉者本市非無賴特陳昌士紳爲護符在鄉無惡不作屯中懼怕如虎於民國十四年硬行看青每年所得靑糧貳十餘石如有不從之戶即以火對待農民奉春種秋收作放一場無情大火該農戶身家性命攸關望有管理之責嚴加懲辦以儆刁頑云

△聽道大患人滿

(大石橋)昨報曾載本街基督信徒及望友等多人赴營聽道一節是日(二十六日)記者以友人之介紹亦特赴該會列聽道之席畫間之講道師爲美人李保羅夜間爲華人王載中大有人滿之勢云(任)

△營街之大改造

(大石橋)營口雖係口岸商埠然中國地之市街從來即大欠修整商戶錯雜道路崎嶇一種腐舊淩亂狀態至難目覩此次主持市政者驟起振作之念據觀商家市房凡斯過路基者多已折毀退後另建而所有通街伐多添加沙石從事修築蓋大有改造之勢云(任)

△病中遇鬼奇聞

(黑龍江)省城地方法院迤東住戶有劉還三者與督在日曾在軍界充差有年後來因事辭退即在住處籌欵開設華俄客棧及官賣荒地初時生意亦很不錯該劉某忽於本年夏歷五月後得一奇症終日昏迷不醒胡言亂語兩手全屈不能伸直綑綁床上三月有餘百般調治亦未見效現已無藥而愈今日對其友人云初得病時恍惚被人攜至一處好似官舍見一官長坐在堂上傍立差役如過堂之勢中立一婦年約四十餘歲身穿青衣長臉高個據云姓徐身傍圍着數百軍人甚是鑑襤兵餉該婦及軍人因不知確數不堪口々聲聲均向該婦索要無法應付即在堂上爭吵不休後經堂上官長分派着某核算故算至三月之久方纔算清該婦及兵各給開一清單即放予歸據牛某云此婦係卸任徐團長子鶴之嫡妻死已數年所有各兵乃已故吳俊陞民國十年在復城各處一帶收降報字老各等各夥胡匪到省後編爲四營共成一團即委徐子鶴爲團長因該匪等搶案纍々無惡不作吳師奉上峰密電一律在南大營槍斃之叛匪耳蓋牛某所遇均是陰間之鬼魅也

△江水暴落二尺

(黑龍江)自入秋以來雨水屢降江水暴漲不已西大橋前被江水淹沒現在天晴氣爽江水復暴又落二尺之多江橋已竟露出兩距仍然沒於水中來往行人全賴小船擺渡以

△假藥欺人被控

(黑龍江)記者因染腿疾至軍醫處數藥回來行至磚城南門外公安二區分所門前不知何事閙有多人記者好奇心勝亦至該所觀看見內有一人手拿藥水一瓶向該所警士訴說其在南街某藥房包治病症共花洋數拾元至今病未見效今拿之藥水被別的醫士一看均係僞藥因此來所控告後來如何容訪再誌

△會長袒保受累

(農安)北街迤東賓生堂藥房經理兼本邑醫學研究會長張明遠人極誠實素抱濟困扶危樂善好施之志向勿論親疏凡有求者張君無不慷慨許諾爲友應聲作保因所受累墊錢事資助毫不恪惜以故近年來不勝枚擧張君重義輕財量似海涵受過無限之累毫無怨悔之心更可嘉者施醫捨藥救濟貧黎大有當仁不讓見義勇爲之概幸上天加護福佑善人刻下張君營業發達諸事迪吉本邑人因屢受張君援救之恩無以爲報均默視張君多福多壽多男子如人皆效法張君貧困者不至葬溝壑流離失所不挺而走險必臻國治天下平而諦社會誠非淺鮮云云

△匪犯是否誣攀

(農安)縣政府某員傳說日前住防鄉鎭保衛分隊送來胡匪一名昨經審訊據供略謂吾(匪自稱)如有吉錢廿萬吊亦不至被送盜案而檢查員所訟議慎判斷分明遍恰含而半露之言當即威令吐實復聞匪供謂某某隊長原獲匪人多名某名匪等共化市錢廿萬吊有百家長可證該隊長五人分肥贓欵始將眞斷實犯放去硬將無辜送案塞責等云該檢查即知仇坂亦不能不徹底根究以分涇渭旋用電話調各隊長即來候訊然歟否歟姑誌以觀厥後云

△伶人藉戲諷世

(農安)東街双合茶園因園角色不佳以致顧客裹足營業蕭條已有凋閉之勢後特久營劇業劉子壽爲股東重新整頓將以先坤名角留優却劣革舊維新並在外埠邀到專唱二簧西皮名角王學章坤角田小維自舊八月十四日登台獻技所演者多係新劇腔音圓滑口白敏捷扮演維妙維效較他另有一番精彩以故坐客擁擠幾無隙餘無不欲先觀爲快自該二伶登台後日均賣票錢三萬左右吊該園伙二伶不但前虧已補且有若干盈餘二伶所演多有張鬱發憤警世惺迷之語人多樂聆昨月之念四號晚演劇臉花王扮李殿甲田扮李秀英因吳縣受賄致貞節烈女負不白之冤當李殿甲落枷回家詢悉此事手拉赴縣辯冤該縣硬以刺血成珠爲天斷堅不翻案另番無奈復控在府署復訊仍不得直李殿甲氣忿難安即將前清官府營私舞弊訴訟有錢者生無錢者死臚上歎下諸種陋習編成白話而觀顧容軍政學警紳商各界人士約千餘名演說音清句明痛快淋漓激起貧者廉化不肖爲良善有益社會誠非淺鮮一時千人喊好聲掌雷動云云

△木水溝須掘出

(安東)安埠市政處處長陳徵五蒞任後對於興修馬路本以實事求斯是工堅料實爲唯一目的乃承修路工每有於墊路基敷衍工做希爲塞責之處即如廣濟街之張家塘子從前所築之流水木槽直達官電街接處數丈之長此次興修馬路本宜將該木槽掘出以石沙墊實俾免年久木朽路塌之虞乃該工人竟致敷衍以泥沙塡蓋了之吾恐日久年湮將不免有坍塌之一日矣

△鳳子被拐已獲

(安東)日前鳳城縣三區住戶冷樹春之子媳王鳳子被姦夫誘拐業經官署通令偵緝在案昨二十二日於經埠內鎭安街巡長所查悉王鳳子乃在郝長發家隱匿緣郝之妻趙擬將鳳子轉賣藉中漁利等情當經帶警捉獲之

△警察劈傷市民

(安東)安埠公安局九道溝分所警察戶口員呂明助二十三日晚於九道溝鐵道洞口左近處將該管轄通鄉街住戶王德昌用制刀將手部及面部砍傷血流衣襟王德昌當馳赴管局控告以呂警時赴王家藉查戶口致與王德昌不知如何結有怨隙遂出此兇案容訪詳誌

△漏貼印花送懲

(安東)縣政府對於印花之推館已不當三令五申乃一般人民恒視爲故習縣公安五龍背分局日前有住戶蔡桂秋漏貼印花當經查獲連同賬簿一併函由總局照章處罰在案云

△市立醫院開幕

(安東)本站市政分局局長賈幼舫氏自今春到職以來對於公益事項極爲認眞爲道西商民除去多年水患已誌前報外又稟請市政總管理局于安站設立官醫院一所院長爲張星垣氏曾充陸軍部軍醫校長多年中西醫理均極淵博自經管理局之委任設立醫院煞費苦心擘畫既極週詳規模亦甚宏大一切設備頗爲整齊已於八月一日開幕施診矣擔任外科之西醫爲劉化一君係軍醫學校畢業曾充軍醫官十餘年之久醫理既稱精明手術又極靈敏凡商民之求醫者莫不著手成春內科中醫爲王君壽田亦係醫界老手每日午前開診一般抱病商民就診者接踵于門又聞該院已施診匝月成績極佳本站商務會長王星五氏助經費若干元已于董事會提議經表決通過云

△班長充分所長

(安東)縣公安局五龍背分所長顧君以人地失宜日前已奉令調回總局其遺額當經張宜局長將砲兵周岐祥調充昨已發表前往接替視事在案云

△稽查升任獄長

(安東)稅捐局總稽查班紹遠氏前充獄政職責而趙柏靑局長蒞任後委任班氏爲該局稽查重寄近以撫順典獄出缺因將班氏升任爲撫順典獄長之職云

△團長開湯餅會

(依蘭縣)本邑第五團團長陳東山對人和藹可親品端性和頗得民衆之歡心而年逾不惑有伯道之戚知陳氏者咸謂賢者無後而天相吉人竟茲弄璋之喜追湯餅會聞各界人士奉往致賀車水馬龍熱鬧已極云

△士紳捐助賑災

(富錦)鄉四區新城鎭街前因江水漲房倒屋塌盡成水淫損失甚巨人民坐受飢餒慘苦至甚故此本街人士捐助穀米拾石面粉一百袋特令於陽歷九月十八日派城區公安分局長張餘九氏押運該鎭發放賑濟災民

△老者被車軋死

(普蘭店)本月二十二日午前九時三十分金福鐵路南行列車一〇一〇經過管內亮甲店臥龍園時適值亮甲店會山屯王恒越七十二歲於鐵道通行中被該車軋過血流如注即時身死慘不忍睹後經人發見隨報亮甲店派出所急報支署二十三日警務課長牧田氏中條司法主任同張巡捕乘自動車至現場檢查大連地方法院高井檢查官及機關車手五名乘金福車午前十一時已到該場實地檢查十二時加害五名及被害者家族審詢中接到華家屯急報强盜殺人事件發生中條司法主任即赴華家屯被害現場二十四日高井檢查官牧田警務課長到華家屯被害者現場檢驗一時間午後六時乘自動車來普同七時〇五分南行急行列車順道返連云云

度量衡測量器製造修理販賣

此次新修工場已告落成製造能力既大故價値廉減在滿洲可稱首屆一指並承辦各國度量衡器之刻碼

大連惠比須町五十八番地 水上洋行 電話六九四一番

吉海鐵路工程局廣告(第十五號)

爲廣告事現查本路石渣逐段鋪平路基日漸鞏固爲謀旅客便利起見而行車速度自應增加擬自十月一日起改訂行車時刻恐未週知特此廣告 附改訂時刻表

自民國十八年十月一日施行

吉海鐵路工程局 混合列車暫行時刻

下行 11次		站名		上行 12次
8.30	開	黑牛圈	到	15.35
8.36 8.45	開 到	吉林總站	開 到	15.29 15.22
9.22 9.23	到 開	口前	開 到	14.45 14.44
9.57 10.04	開 到	西陽	開 到	14.10 14.05
10.41 10.42	到 開	一面山	開 到	13.27 13.26
10.53 10.56	到 開	雙河鎭	開 到	13.15 13.12
11.25 11.26	到 開	取柴河	開 到	12.43 12.42
12.03 12.20	到 開	煙筒山	開 到	12.05 11.48
12.[illegible]0 12.52	到 開	小城子	開 到	11.18 11.16
13.30 13.31	到 開	蕎麥楞	開 到	10.38 10.37
13.59 14.09	到 開	磐石	開 到	10.09 10.01
14.46 14.47	到 開	靠山屯	開 到	9.24 9.23
15.08 15.09	到 開	團林子	開 到	9.02 9.01
15.30	到	朝陽鎭	開	8.40

定價劃一 好機會 童叟無欺

本號由杭新到各種綢緞呢絨棉布揀選中山各等國貨專做洋服大氅軍衣馬褂男女時式便衣手工特別廉價按行規七扣爲因優待主顧起見特此廉價三十天務祈惠找諸君望速光臨勿失此機特此登報以達週知

德惠縣 德源盛主人啓

長春頭道溝敦慶祥綢緞洋貨店

八月十九日開幕大減價 呢絨顧繡華洋雜貨布疋 化粧 鐵床 綢緞經售 照實碼九扣八月二十七日爲止 日長電話一〇〇六

賤賣

今有日站平康里素蘭班住房一所又彌生町一番地瓦房一所計四十餘間廉價出售有願買者請町至彌生長發當接洽 本房主人謹白

大連上海大戲院

本片自十月一日起在新生活公司附設各大戲院放映

武術偵探冒險俠義巨片 一二集 關東大俠 勿驚

導演任彭年 主演鄔麗珠

莫怕 山崩地裂 肉搏劇鬬 飛刀機關 屍橫遍野 眞險

奇怪 飛簷走壁 來去無蹤

空前絕後的國產佳片來了

新生活影片公司首次出品

十月廿二號起一二集各演三天

仁記洋行華帳房啓事

啓者本賬房於九月一日接收仁記洋行賬房專辦一切進口各種呢絨雜貨大小五金各種機器電料及礦產用品等無不應有盡有并代有水火人壽保險向在各大商埠信用昭著倘蒙各界惠臨敝行無任歡迎

駐遼英商仁記洋行東三省總賬房啓 中國電話一五三 日本電話三二三九番

大連德泰號紬緞莊廣告

本號開辦有年專運呢絨綢緞有美盡備無待自謝時値金風瀟暑玉露飄秋重新辦到最優流行綾絹綢葛歐式時髦呢絨嗶嘰喜壽贈品一應俱全定價不二分外克己凡蒙賜顧無任歡迎

開設奧町五五 電話七四四五(長)五二八二

五金商 亨利鐵行

注意 欲按暖汽、打洋井、購鐵材請到亨利鐵行價廉貨好

營業品目 黑白鐵管 諸附屬品 洋井暖汽 鍋爐片 小坊工廠 鑛山鐵路 各種用品

本店大連市大龍街四六 長電話六四九四番

分號遼寧千代田通三六 日長電話四〇三四

總經理閻粹亭啓

聲明逆孫不道

余之孤孫姜樹德自幼讀書十有餘年新舊兩學均略淺嘗惟性質不良幸未得教育正軌以致近來嫖賭傾騙情事無所不爲秉之對於社會則不忠對於家庭則不孝似此忤逆之子不習正道庭訓校育俱無成效只得邀同親族逐出異姓嗣後倘有撞騙借端行爲敝人槪不承認恐未週知登報聲明凡我親朋其各注意勿謂言之不早

敦化縣江東筆子滯 姜仁基謹啓

滿洲報常年法律顧問通告

本律師等現受駐營滿洲報分社社長孫君富山聘爲常年法律顧問嗣後如有侵害該分社及孫君名譽身體財產其他一切法益者本律師等依法應盡保障之責特此通告

律師 祝清華 周恩麟 同啓

事務所 營口楊武門街 長春西四道街田家大院 日長電話三〇九番

營業移轉廣告

營業種目 一、金品請求 二、紛爭事件調停 三、登記信用調查 四、人事探聞 五、民刑訴訟事情鑑定以及其他

啓者本事務所從來開設於大連市西崗街二三六番地(譚家屯運動場東隣)諸君惠顧各界不棄今般由舊址遷移大連市山吹町十八番地(坐南向北樓房便是)連埠紳商恐未週知特此佈告

根元介辦事務所 主人 根元長山郎 事務員翻譯 劉仁發 電話六三〇九番

遼寧飯店新幕廣告

本飯店擇於古歷八月十九日開幕坐落南市場大馬路道北新式樓房六十餘間內部設備俱皆維新電燈電話自來水沐浴澡塘跳舞球房亦均齊備客室寬潤枕被一新潔旅客宿泊極爲適宜並有禮堂一處專爲紳商大賈婚禮壽事而附設廚房庖師精製歐美番菜所做食品非常清潔隨便小酌特別價廉宴客婚禮壽事設筵定期不誤茶役侍奉殷勤所有價目格外克己減讓各界賜顧不勝歡迎茲特預爲廣告

遼寧南市場遼寧飯店

北京亞康節徵收論蔣廣告

本年陽歷六月間先生批蔣命風波所有滿洲公報民報大晚報均登數日又丙寅年夏歷七月初一日登新中兩報批蔣得志之後已已年不利假時將未到鄂也近觀南方空氣先生之言奇驗眞不愧中國第一預言家也開有剪上海遼寧論蔣廣告來問津者先生優待減半收潤爲同人公啓

寓日站瀋陽旅館三十九號 郵批五元 細批十元

緊要聲明

逕啓者敝號於夏曆八月初十日由本城郵政局隨信寄興記名下本照付現大洋條兩千壹百廿元係寄與遼寧大成興劉紹元收訃信去多日並未收見想此信定係中途遺失除在本城商會及公安第一分局聲明立案外嗣後無論華洋人等拾取此項錢條槪作無效恐未遍知故特登報聲明

海城中街德成福啓

遼寧英商仁記洋行啓事

啓者本行前任經理臧福蔭自八月十七日被辭現聘馬君遇風孫君仲蔚二君接收經理一切於九月一日正式辦公嗣後惠顧諸君可直向該二君接洽可也

長春 協和商場貨店

夏末秋還 新奇秋品 應時盡有 社會爭讃 新設工廠 洋服西裝 價廉克己 歡迎參觀

中日長電話二九八 三三四番

批售大宗麵粉

啓者敝號代理三菱各牌麵粉期貨現貨大宗批售價値格外從廉如蒙各界惠顧即請函電接洽無任歡迎恐未週知特此佈聞

營口 厚發合𥠇記 中日電話二十七號 二四八番

測量繪圖

礦林面積 建築房屋 縣治區域 河海工程 修理道路 設備計畫 代書文件

瀋陽小西關 第一商場 興遊園經理處 三民代辦社

海城分社啓事

敬啓者本報牛庄代派處經理魏洗頌已於本月廿四日辭職茲另聘樂百英爲牛庄城代派報處長由九月廿五號起該記經理並重換新收款單據以資區別歸樂百英經理無收款單據者昭樹舊無九月廿五日以前之款無干涉發生任何事端與樂君無涉嗣後如有定閱報章者希與樂君接洽可也此啓

海城分社社長林化靑

聲明辯誣

海城縣牛庄西前青台子住戶王炳[illegible]

海城王炳有啓

最新設備 運轉手養成

應用活動電光影補助教授

短期畢業 學費低廉 專門人才 中國教員 認眞教授 嚴重訓練 設備完善 官廳考試 保證職業 介紹職業 作事代先 莫此爲先

每月一號招取新生 日學部 夜學部 (欲閱詳章寄郵票二分)

練習用各種汽車完全新的式

東北唯一職業學校

大連北大山通一四番地 日華汽車學校 電話一〇六一番

秦華樓菜店啓事

逕啓者本樓向蒙各界光顧無任銘感茲爲商業競爭特別改良建築三層樓房周圍一百餘間一切工程俱照西式屋上庭園花卉魚池電燈輝煌奇山嶙峋凡百冬暖夏涼之無不設置完備非惟雅可觀實與衛生有關常此秋序氣候正宜宴客之時是以將各屋陳列整頓油漆煥然一新辦應時菜席盡善盡美選用堂役伺候非常殷勤如蒙各界諸君倍加惠顧不勝翹盼大歡迎之至恐未週知特此廣告

大連市監部通二丁目八十一號地 電話三五二七一 四六七一 七七五七番

寫眞銅版與凸版凹版

久保田寫眞製版所

大連市武藏町六六 電話八六六三一番

請看信用昭著諸所便利之旅館

大連當日 中華本棧 主人張炎 青島 中華棧 主人張炎 經理姜品一

長春 中華棧 主人張炎町 電話九四九

義昌公司 主人張炎町 濱 中華棧 主人張炎 電話三八五四

本棧內設西式客室應酬週到無須贅述兼設有運輸藥轉運貨物代辦客事

本棧電話五七四四 電話四二一〇 運輸部電話七九七一

瑞有氏黑色補丸

補藥中第一聖品

瑞有氏黑色補丸眞樣

購者注意認明圖式免受僞欺

瑞有氏大醫生黑色補丸專治男女貪血五勞七傷氣虛咳嗽先天不足後天勞損勞心過度破身太早陽萎不舉絕嗣腰痛多年白濁或婦人白帶凡由腎虧發生各症服之均有奇效瑞有氏黑色補丸經售藥者均有出售或直向上海福州路八十二號瑞有氏藥行函購每六瓶五元郵力在內

上海英租界福州路八十二號 瑞有氏藥行

分發行奉天小西關祠堂對過 瑞有氏藥行

哈爾濱道外 瑞有氏藥行

營業科目

鑄造 活字 空鉛 水線 鉛條

販賣 印刷機械製本機械及其他一切印刷材料

樣本價表函索即寄

大連市吉野町三十四番地

松浦屋印刷所

電話長三五三八番

振替大連四七二九番

請吸國貨翠麗香煙

翠麗聲名施到東省無不歡迎茲很感激煙料加增卅謝吸主以著遠名物美價廉贈品豐揚暢銷海外國家增光同胞血心

敵抗外邦各國商戰國民力量青天白日空中飛揚翠麗華美煙絲金黃味氣芬芳諸君常吸空盒勿傷積些空盒換品適當

大連連海煙公司啓

長途電話二一二七九番

大連監部通

南洋鐘表眼鏡公司

專售歐米鐘表自製水晶眼鏡

貨物充足價目公道與衆不同

電話五〇八一番

批發零售無任歡迎

秋期冬期洋服陳列

秋期冬期小孩服陳列

秋新着化粧品陳列

秋期冬期向綢緞雜貨最

三越商品發售

有信用家就是三越請大家快往去買貨眞價廉各種貨物一概俱全

新鮮食料及山海珍味一概俱全之食堂

大連市 三越 大山通

電話四一八一番

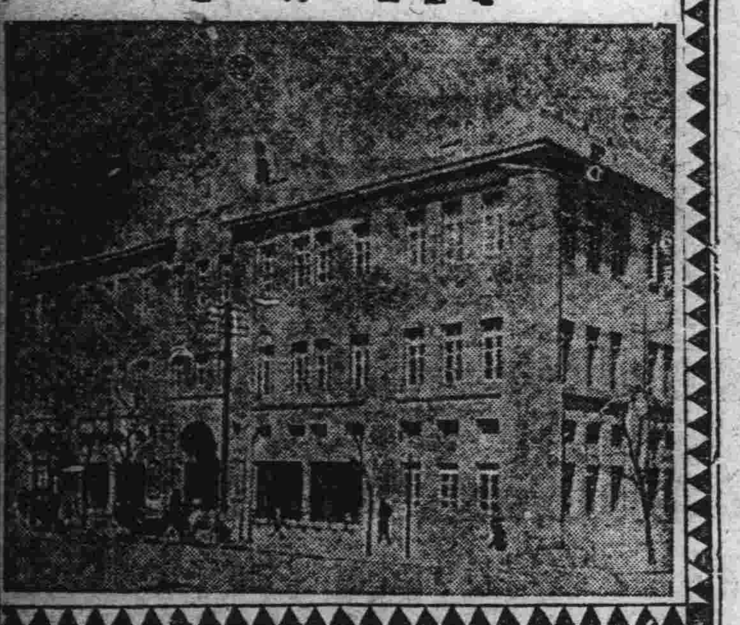

請購櫻花老牌啤酒汽水

櫻花牌啤酒及汽水品質醇良適合衛生久爲飲者所稱道近聞名華商方面向由敝號多年經理銷數日見增加現在值端陽令當仲夏飲此櫻花啤酒及汽水尤能精神爽快各界以饒適足使良朋歡迎故此運到大批現貨以應需要恐未週知特此告即新惠顧諸君公鑒是幸

大連市東鄉町七五番 電話五七六六、五二四一

益泰祥謹啓

和生泰鮮花香茶到齊惟望官商惠顧無任歡迎之至

長電話八九三〇

最新流行之羅紗葛綢派立司綢印花衣料各種男女章身應用之品唯有敝號（大連）祥泰義綢緞莊所到之貨全是奇花異色確實與衆不同貨既全價又廉惠顧諸君請駕早臨

大連祥泰義綢緞莊

本店 伊勢町電話五三八二〇番 二壹三〇番

支店 西崗大龍街電話六〇二九番

大連新昌號紬緞莊每日廉價廣告

應時運來流行綢羅紗綢印花衣料花樣分外新奇以及伏令需品無不齊備定價特別從廉以酬惠顧之雅意

西崗平和街 批發部 零售部 電話長西九〇四 三八四七番

山西大德通滙兌莊廣告

本號創設有年各大商埠皆設有分號專營各種滙兌及定期活期抵押存放各款手續敏捷讓利克己早爲各界所贊許茲爲擴充營業起見來長設莊恐未週知特此聲告如蒙賜顧無任歡迎

通滙地點

北平 天津 石家莊 保府 祁州 上海 蘇州 南京 漢口 濟南 周村 大連 青島 遼寧 安東 哈爾濱 張家口 綏遠 包頭 太原 徐溝 太谷 祁縣 清源 交城 平遙 文水 忻州

寓長春北門裡益昌銀號內

日電話五一九・七八一 (中國電話二四四)

河島小兒科醫院

大連市西公園町三(黑澤醫院跡)

河島茂

電話四五八八九番

大連同昌紬緞莊佈告

本號自開業以來多蒙各界光顧實深感謝茲爲報主顧起見特將各貨重新整理添配花色奇形異樣色色翻新定價劃一分外低廉惟期完備以符諸君雅意倘蒙賜顧不勝歡迎之至

奥町五十番地 電話四五〇二一

大連天成號紬緞莊啓事

本號開市以來荷蒙各界關顧不勝感激之至敝之屋宇原爲前後兩部陳列貨物殊屬狹隘今爲便利顧客起見特將前後改爲一部較前寬潤增設各貨新到各廠呢絨綢緞葛及各種皮貨銅床鐵床其他男女必需之品無不全備陳列更新定價低廉倘蒙惠顧敝則無任歡迎

兼代理戒煙靈藥回春錠

浪速町二丁目七二番地 電話 零售部六六五六番 批發部二一〇九三番

支店 小崗子平和街 電話六〇五八番

齒科 早川醫院

院長 早川高志

大連市西通三十九番地 電話三九七一番

大連德泰公紬緞莊廣告

(廉價劃一)本號專到蘇杭綾羅綢緞以及歐美雜貨呢絨毡毯各種布疋顧綉衣料化粧品類無不齊備批發零售定價格外公道惠顧諸君臨不勝歡迎

大連浪速町七九番 長電話七三九九番

支店 浪速町 德泰公棧 電話三八二一

大連監部通

亨得利鐘表眼鏡行

八週紀念特別減價

手表眼鏡照碼八扣

陽曆九月二十五日起 十月二十五日止

宜康食品號披露

本號自運兩洋海味揀選暹邏手白官燕球銀耳經售南北果品金華茶腿其餘各貨不及細載經售泰來◎泰康◎罐頭食品◎味精餅干◎鮮菓子露◎寧波萃園◎如生◎油燜嫩荀◎上海冠生園美味皮梅◎菓汁牛肉等類◎時植消夏留意衛生起見敝號不惜巨資特建氷庫以供丰客之飲爽◎氷凍老牌汽水◎櫻花金星啤酒◎自製桂花酒釀如蒙賜顧曷勝歡迎◎恐未週知特此佈告

大連監部通九十七番地 電話長六九五五

消閑世界

中秋玩月記（悲秋）

秋色平分，砧聲四起，對此淒涼景況，不禁百感叢生矣。每擬賦詩覓句，自嘆功微學淺，實難下筆。瞬息間中秋節屆，未了舊恨，又觸新愁，斯夜也，黃童皓叟，賞月於庭前，頻增樂趣，才子佳人，拜月於階下，數發清音，嗟我塵緣未脫，世俗追隨，今當星月皎潔，明河在天，瓜果滿庭，香生小院，虔拜嫦娥，以酬輝煌普及之功耳。適值金風蕭蕭，爽我襟袖，虫聲唧唧，協我胸懷，而加以皓魄當空，尤足以暢快予之幽情，洵可樂也，故誌之，以示不忘云。

中秋賞月醉後作（尹十八）

酒杯在手不知愁，高臥元龍百尺樓，月裏嫦娥應笑我，年年帶醉過中秋。

敬和尹十八先生中秋賞月醉後作原玉（王濬明）

舉杯邀月解千愁，幾度狂吟十二樓，仰首娃娥莫笑我，今宵醉裏賞中秋。

安杼漫墨（汀錫）

許春森，蜀人，季清官太守，善畫，而不輕爲人作，性尤鯁直，動忤長吏，故無由致顯達，守濮時，長吏某，甚賞所繪，而許輕其爲人，數不肯作，頃，某輾轉索之堅，許不得已，繪一事以進，某喜而張之，朝夕流連畫下不忍去，一日，有謁者，某指畫語之，其人審視有頃，笑曰，畫誠佳矣，雖然，公亦知其意乎，某謝曰，不知也，曰，畫中有狗，有雞，爲芭蕉，爲紅日，合而讀之，烈俚惡不甚矣堪之，輕詈公而噴嘖道之，何耶，某大怒，遽手碎之，自是恚許甚，後竟以事陷許，幾膺大辟焉，談者多責許恌慢取禍，或曰非也，許本無容心，蓋仇家計欲陷之，强爲傅合，以激長吏云。

王滋德，陝之長安人，工技擊，有名於時，嘗有僧霸技城中，張一臂，無有能屈之者，大力士競趣之，莫能撓，王少與焉，慚恨而歸，思有以報，因日求大木撓之，越一年，力銳進，復趣僧許，覺斷其臂，僧死，王名益振，顧僧實山東大盜，徒黨滋衆，王竊自危，遂杜門不敢復出，有來謁者，輒以遠行對，一日，有妙齡女偕一媼請謁，家人辭焉，女縈旋久之，遽悻悻去，覗所行處，階石蹴碎如塵，聞者吞橋不下，王自是遂隱居課女，無更露頭角之想矣，女年十四五，從受學甚勤，一日，王假臥，女因請曰，爲女流豪俠事，大人自負能武，今果能當一擊乎，王哂之曰，黃口小子，奈何出是言，汝試恣擊，余直視如恆，搔爬垢耳，女喜躍而起，一擊斷王脇，覺死，蓋王自負過甚，而女則以爲適父果能任也，談者多以殺僧之報云。

余又憶及當賊克武氏督川時，曾設擂臺於城南青羊宮，欲以提倡國技，有老拳師某，幼習內功，練頭成鋼，巨梃不能傷也，遊會興發，亦登臺現技，堅囑人以棍擊其頭，人亦夙耳其名，諾之，不意棍下腦裂，撲地覺死，蓋年老氣衰，渠殊不自知耳，此與前事相類。

生之叫喊（新詩）（趙卓麟）

朋友，狂飲罷
這醇酒的杯緣
這美人的唇邊
天崩了
地裂了
飲喲！飲喲
吸取毀滅的湯泉
燃燒崩裂的火焰
○　○　○
同伴們，衝裏去了呀
毒蛇猛獸遍了周圍
待黑沉沉的何處是前路喲
我們呀，怎樣地去奔跑

偶聞人述葉澄衷事，足風世人，因援記之，澄衷爲之鎮海人，早孤，十二歲傭於郡人，能以忠信勤儉自持，主婦遇之虐，澄衷謹飭無少變，久之歎曰，大丈夫生世，曷爲鬱鬱久居人下，遂去而之滬，出累年儲蓄，貨一掉往來江岸間，鬻果自活，人喜其誠，咸樂趨之，一日，有西人過，市果忽忽去，遺革囊焉，澄衷追之不及，度囊中必蓄巨資，善而藏之，以爲天殆憫我貧邪，此足供一生吃著矣，已而自責曰，澄衷，汝平日一以誠信自屬，奈何遇貧此不義財，且此篋者，寧便取用不竭乎，於是日俟西人過，將以償之，西人者，固僑滬巨商，革囊之失，已忘其處，度終無珠還望，即已置之，久之，偶過江干，不圖澄衷乃以革囊進，封識宛然，西人問其年，深賢其人，因使舍所業，執事已肆，刻苦經營十餘年間，累貲逾數十百萬，有名於時，顧雖貴富，無改勤儉，斥巨金助地方公益無少吝，今滬上有澄衷學校，亦所獨創者也。

歷史叢談（二七七）

漢光武與劉更始，殺兄之仇也，更始奴材，何足爲光武固不之於也，封更始爲淮陽王，詔有敢賊害者，罪同大逆，清遜帝所以至今者，遇度量恢宏之漢族也，光武不但遇更始寬宏，遇他人無不寬宏，如朱浩，大司徒遇害時，實與其謀，亦光武殺兄之仇也，然而舉大事者，不忌小怨，不但不誅，且拜爲平狄將軍，封扶溝侯，所謂光武之量，包乎天地之外，不但對於嚴子陵，對於朱鮪，亦可見一斑矣，漢高帝微時，爲晉陽李氏贅，嘗牧馬犯僧田，僧執而笞之，及爲河北節守，召僧命之坐，慰藉贈遺，雖近於矯情，然始非假此，以牢籠人心，然非恢廓大度，恐誠於中者形於外，亦有扭捏不來者矣，明孝宗對於萬安，可謂能寬恕矣，萬安與萬妃，認爲本族，表裏爲奸者也，孝宗爲皇子，萬妃害之不得，母后紀氏暴卒，萬妃害之也，殺母之仇，雖出萬妃，萬安爲相，安得辭其責，况於宮中得奏一小匳，皆論房中術，孝宗責之曰，此大臣所爲耶，此外無罷免之言，一似既往不咎，紀氏能瞑目於地下乎，不有太監，摘其牙牌，萬安仍安居相位也，較宋仁宗之追尊李宸妃，號哭累日，不有呂夷簡，請劉后厚葬宸妃之計，劉氏危矣，求如明之萬氏安然無事得乎，然而觀過知仁，孝忠固有明之賢君也。

航程

evelyn scott 著　吳養中譯

朋友來喲
將醉酒兒狂澆
將美人兒緊抱
狂醉地等着喲
毀滅的喪鐘
驚濤的怒號

(一)正直傲慢孤立的桅竿
已漸漸的離開了海岸
那哀鳴的鶉行的沙鷗
貼在失却地力的淨靜天空
是海洋上屍臭的天使
表示他嚴厲的獰視
掠過了死白的頭
在帶着妖氛的羽翮中凝視
有爛光的毀滅在何處
那淡薄的微小的星兒
掛在齒齒而煙焰的水面
像傾斜的捲曲的一根鞭竿
在打着迷矇而紅紅的西方菓園
我是寂寞和憂慮

(二)
月兒像輕捷的鞭竿
括着雲端
從圈曲的辛傷的卷鬚
切成了黃金的片片
激刺了水色的世界顫動
我覺得海水跟着我在作波浪
和帶着星兒旋轉的宇宙
如狂風裏的揚幟汇汇地震蕩

(三)
越過了廣漠的天涯海角
爬上了積雪的高山淵谷
迷霧紛亂

墜落是什麼（仰）

普通人的眼光，看墮落兩個字，每每指着一般嫖賭吃著趨於下流的人，或是看見人家衣衫襤褸，饔飧不給，便當他是墮落，這種看法，是只以貧富爲標準，不以心理行爲作標準，實在是錯誤的墮落的解釋，斷不是如此狹義，如果以貧富爲標準，那麼綁票匪發了橫財，販土商積了巨產，妓女嫖了大嫖客，貪官污吏刮了地皮，可以不算他們墮落嗎，須知一個人處任何境地，都有墮落之可能，落非僅形之於外，而且深中於心，不但舉止行爲上，可以看出他墮落，就在言語思想上，也可以看出他墮落，即如一般熱中名利的人，諂媚，鑽營，降志，辱身，去做不可告人的勾當，即使大富大貴，也是等於綁匪發財，土商植產，妓女得意，世俗的人，太勢利了，沒有是非了，一個人明明鑽營運動，昧了良心，失了人格，居然飛黃騰達起來，尋常人爲什麼只當他得意，不當他墮落，還要稱他有作有爲，達官貴人，三妻四妾，一般人不絕的羨慕他們，說他濶綽，回過頭來，看見一個窮親友，鶉衣百結，面有菜色，便要問他爲什麼墮落如此？他乾乾淨淨，不過窮苦罷了，你偏要說他墮落，豈是豈有此理，吾以爲無論何人，自學生，店員，職工，以至官吏，如果在心性行爲上，有不可告人的卑劣思想，即使他地位很高，舉止很闊，吾們一定要斷他是墮落，越是處到無人敢說他的地位，越做到他可以無所不爲的地位，吾們越是絲毫不肯放鬆寬恕他，以免他陷於墮落的地位。

假死（海客）

黃慧如的死，因爲死得突兀，有好多人都疑爲假死，一時聚訟紛紜，佔了報紙上不少的篇幅，到如今一連好幾個月，還是不見黃慧如出現，那麼伊的死已可以證實了，然而這種假使的話，先前不是沒有例了，當年歐洲鼎鼎有名的白倫斯威郡主葛麗斯弟娜，出落得如花如玉，人人讚美，伊傾心於俄羅斯彼得大帝的太子亞立克西，結爲佳偶，在新婚後的幾個禮拜中，確是過著極愉快的生活，但因亞立克西的血管中，含着瘋狂的種子，不久就將殘酷的言語，粗暴的行爲，施之於郡主之身，真是慘無人道，達到極點了，有一天，郡主被得傷後忽地得了一個驚人的消息，說太子妃已玉殞香消，而舉行葬禮了！夜深人靜時，那玉棺中裝滿了木柴，放到一座急就的墳墓中去，那時歐洲各國皇朝中，對於太子妃的死，都表示深切的哀悼，却不道太子妃並沒有死，正在隱姓埋名，變裝易服，輾轉轉地向巴黎前去，脫離伊那非人道的宮庭生活，幾個月後，伊已轉徙美國的路易西那州，嫁了一個美國人，很得伉儷之樂，人人都稱伊爲歐斯德夫人，誰也料不到伊卻是金枝玉葉的俄羅斯太子妃呢。

俄國的離婚史

最近『紐約時報』刊載着一篇「俄國離婚論」說俄國現在的離婚統計地位，已經升上至世界第二的位置，比較美國，只有百分之十，一千九百二十七年，俄國全年離婚案的統計，共有十七萬五千二百起，一千九百二十八年，統計已經增加至十九萬起，和二十年前比較，相差數目已經超過分之七十，這種驚人的增加數，恐怕再五年後，俄國離婚案的統計，一定會駕於美國之上，這也是共產政府領導下的成績罷！俄國在勞農革命以前，離婚案的很少，因爲男女們的結合，比較認眞，離婚的續頗所以離婚案，不大多自從共產政府成立了以後，離婚案就一天一天的加增起來，離婚的案件所以增多，自然是因爲男女們的結合得太使當，訂交，定婚，結婚，三個時期，可以在一日中了結，結合得這樣便當，自然離異也是一樣便當，况且俄國離婚的新例，又是最容易辦得的，不論什麼書人都可以便得到，離婚的手續，不必經過法庭，離婚的地點，隨處都可以生效，在家中也可以舉行，祇集合幾個戚族，臨時作離婚的證人，離婚的事實就可以發生效力，而且大多數是不給贍養費與對方的，所以偶然發生口角，也會鬧到離婚，夫有外遇，可以離他的妻子，妻有外遇，也可以離的丈夫，就是性慾的不滿足也可以向對方離婚，絕不顧慮到對方被遺離異後所受的痛苦，祇知任性亂行這樣荒謬的離婚行爲，現在俄人已經成了一種習慣，糾正也不容易糾正，所以離婚的人數一日千里的加多起來，况且俄人自經國變以後，生活艱難到極點，貧苦的人們，一天一天的加多，平均計算起來，一人一件大衣的財產還沒穀，那有贍養妻子的能力，從前能豐衣足食，供養妻子的俄人，現在大部份也一樣受着窮災，所以不知妻子離異，少一個人的供給，還有窮苦的農民們，連僱用幫助耕種的工錢也沒有，但是一個人又做不來這許多的工作，所以他們就異想天開去利用婚姻覓一個妻子來幫忙，妻子工作是沒有代價的，不過祇多放一對刀叉就行，可以命令她由早晨工作至夜深還不可以滿足自己的性慾，等到農忙的時候過了（未完）

冰川（塡壑）

暴風吹着的Andes已變成蒼白
慕紫的峭峰班班染峽
湍泉像牛乳般的流在大理石的水挾
落日的煙光像鑽石般的耀着
像火山般的噴着
這都是獸性的活躍
修飾家的墓穴
當地平線模糊在影滅的夜晚
大自然裏有這個祖白柔相的瘋人
不知不覺的在黑暗中沉默着

註　Andes係南亞美利堅的大山脈山其多火

燕臺事花錄（五十）

最是小鳥雛依人，鶯解語，也惜曾前別，償盡相思無限債，更向誰分說，酒綠猜枚，燈紅度曲，風味全消歇，著般離恨，都從淸字流出，看花曲本意云，一瞬把歡場往事都放離恨，斷渴幾時了得，索紅友相邀，青天重問思量，此樂除却五千年不分今夜裏，無限想思淚和蠟燭，總灰燼淒絕，夢魂難寄頓，半只爲舊家輕後惆悵，黏花繫月，淵淵關山，東風無信，燕臺那邊孱亂愁絲沒理論，算王昌便爲情死，也合和花…

清導丸平肝醒腦

却彼睡魔

飽即思眠乃夏令昏沉之通病其故未必均係夜間失眠不過肝經失序耳與其晝寢而增困無寧服用清導丸調肝導滯藉以醒腦提神也

清導丸性和而効大粒小而功宏舉凡肝胆失調頭暈頭痛口臭痔瘡以及泄瀉痢病等症均善治之焉

江蘇沐陽裕恒號周君仁昌來書云『鄙人久患肝經不調大便秘結近服清導丸數劑竟能大解時行精神清爽百病莫侵眞可喜也』

清導丸每瓶大洋六角六瓶大洋三元遠東總發行上海江西路六十號韋廉士藥局各藥房均有代售

韋廉士紅色清導丸 PINKETTES

本劑說明書希望者來函索取即必急爲寄上

法國製高級滋養劑
希波沙爾新嘍伊
體力、精力的回復增加婦人病虛弱的人、腦的疲勞回復

大瓶金六圓五角
小瓶金四圓

大連市監部通廿番地
島松商店
電話六一〇四番

大阪商船出帆
●開往天津
▲河南丸 九月二十九日
▲貴州丸 十月十二日
▲武昌丸 九月五日
●開往廣濱
▲武昌丸 十月十日
▲河南丸 十月三日
▲貴州丸 十月十七日
●開往門司神戶大阪 前十時
▲武昌丸 十月十日
▲烏拉爾丸 十月十四日
▲貝加爾丸 十月十日
▲香港丸 十月七日
▲哈爾濱丸 十月一日
●開往朝鮮經由長崎鹿兒島
▲關東丸 九月 日
●開往上海州基福降高雄
▲福建丸 入渠中
▲盛京丸 十月二十二日
▲長沙丸 十月一日
●開往紐育 概不乘客
▲阿拉古丸 十月二十九日
▲開往北美
▲巴利丸 十月二日
●開往歐州
▲阿拉是哥丸 十月二日
大阪商船株式會社 大連支店 電話四一三七番 中國賬房六二一八三番

日滿汽船出帆
●開往青島上海午前九時
▲華山丸 九月二十九日
▲唐山丸 十月七日
清汽船代理店 大阪商船株式會社 大連支店

日本郵船出帆
●歐洲行
▲利馬丸 李浦行
▲對馬丸 十日一日 漢堡行
▲水戶丸 九月三十日 李浦行
▲豐岡丸 十一月二日 李浦行
▲松江丸 十月廿五日 漢堡
●開往北米
▲甲谷陀丸 九月 日 紐育行
▲武豐丸 九月 日 紐育行

近海郵船出帆
●開往長崎神戶大阪橫濱
▲淡路丸 十月三日
●開往橫濱
▲淡路丸 十月三日
▲相模丸 九月 日
▲玄武丸 十月八日
▲勝浦丸 十月二日
●開往天津牛莊
▲勝浦丸 十月五日
▲相模丸 十月十六日
▲玄武丸 十月十一日
▲神州丸 十月二日

朝鮮郵船出帆
●仁川長崎鹿兒島行
▲慶南丸 九月三十日
●青島仁川
▲會寧丸 十月五日
朝鮮郵船株式會社代理店 近海郵船株式會社代理店 日本郵船株式會社 大連支店

宮崎商會出帆
●開往登州府龍口
▲豫安號 十月一日
●開往芝罘
▲公濟號 九月卅日
大連市山縣通一七七番地 宮崎商會賬房 電話五二一五番

咸連輪船出帆
●開往營口
▲南郡丸 九月三十日後六時
●開往青島
▲敦賀丸 十月一日
總取扱店 大連市敷島町六番地 丸一賬房 電話五八八八番

大連汽船出帆
●開往青島上海
▲大連丸 十月一日前十一時
▲奉天丸 十月四日前十一時
▲榊丸 十月六日前十一時
●開往天津
▲濟通丸 十月一日後二時
▲天潮丸 十月二日午後二時
▲長平丸 十月六日后六時
●開往香港廣東
▲英順丸 十月一日
▲崙山丸 十月六日
▲天津丸 十月十五日
●開往登州府龍口
▲龍平丸 十月二日午後六時
●開往安東
▲濟通丸 十月二日後四時
●開往阪神
●開往營口
▲英順丸 十月一日
▲長順丸 九月卅日
●開往名古屋
▲東崗丸 九月 日
▲六大星丸 九月 日
◎開往鹿兒島伊勢灣
▲南海丸 九月 日
●開往廣濱
▲洮南丸 十月十五日
▲英龍丸 九月二十九日
▲鳳哇丸 九月三十日
◎開往台灣
▲龍鳳丸 十月十二日
大連汽船株式會社 電話四一八五番
專屬貨客經理店 大連市敷島町永和公司 電話七八六八・七二七五番
阪神航路專屬貨物經理店 澤山兄弟商會 電話五二六二 四六八一番

政記輪船出帆
●開往芝罘安東
▲新利號 九月 日
◎開往上海龍口
▲有利號 九月卅日
●開往復州
▲遼安號 九月二十九日
●開往芝罘
▲得利號 九月卅日
▲永利號 十月二日
●開往威海青島
▲廣利號 九月二十九日
●開往芝罘香港廣東
▲泰利號 九月二十九日
●開往芝罘威海香港廣東
▲晉利號 十月一日
▲泰利條 九月二十九日
●開往仙頭
●開往香港
▲豐利號 十月一日
●開往青島香港廣東
▲福利號 九月 日
●開往安東
▲有利號 九月 日
政記輪船股份有限公司 電話四一一四番

阿波共同汽船出帆
●開往芝罘威海青島
▲共同丸 十月二日後七時
▲長山丸 九月二十九日後七時
●開往芝罘威海衛仁川
▲廿六共同丸 九月三十日
▲長山丸 九月廿九日
●開往鎮南浦
▲長山丸 九月 日
阿波國共同汽船株式會社 大連市山縣通二〇〇 大連支店 電話六八九一 五〇〇一

鹿玉軒記出帆
●開往安東
▲海壽丸 九月二十九日
●開往芝罘威海衛仁川
▲利通號 十月三日
●開往之罘
▲福壽號 九月二十九日
鹿玉軒記 大連市加賀町 新電三八一 六一八一五

美興賓大贈送

買幾盒送幾盒購者從速失勿良機

東北邊防軍司令長官公署一等軍需正孟君子珠來函感謝美興賓治腎虧腦弱等症特有奇效謹將原函披露於左

美華大藥行惠鑒敬啓者敝人在軍政兩界充差多年以致操勞過度患腎虧腦弱等症精神困悶不堪言狀曾屢服中西補劑均未見效近經友人李繼武君介紹貴行所經售之美興賓聖藥余遂購得二盒按法服用不及一星期即覺精神爽快腎病漸痊接連又買半打及至服完以前各症完全霍然轉比曩昔康強數倍窃思此劑有如此功能誠爲濟世活人之聖藥不獨中國即全世界亦可稱決無有僅之仙品也無以爲報特附四寸像片一頁並具寸褚新登報端藉申鄙悃用以介紹患者同胞同受此聖藥之利益也專此順頌財祺
東北邊防軍司令長官公署一等軍需正孟昭禹 十一月廿八日 謹啓

美興賓大盒二十片定價現洋二元每打二十元（小盒一一一十元）

總行 遼寧小西門北電車道東 嚴華藥行
分行 哈爾濱道外十一道街 東華藥行
總分銷處 大連西崗街 康德記 源棧
總代理處 安東中富街 東益增遠藥房
各省城鎮各大藥房均有贈送

沙河口派報處呼出電話九三八二

勒吐精老牌代乳粉

培本固元之梯階

育嬰代乳之珍品

欲索樣品及育嬰指南小書者請附下郵票四分即爲寄上不悞但須說明由何報所見並剪下此單註明回信地莫不速爲郵寄

勒吐精老牌代乳粉之所以能使小兒強壯快樂者因其性質及成分與母乳無異愛子女者曷試之

大連市山縣通六十七番地
乾卵商店大連支店
電話 長五三六 六〇四 〇一八 九七七番

專造牙粉的公司所出品的

ライオン歯磨

獅子牌牙膏就

你我大家最喜歡的錫罐裝獅子牌牙膏

寢之前洗刷牙齒牙虫管保不會發生

本舖 株式會社 小林商店 東京・大阪・名古屋

莫謂紅顏多薄命 只恨未服腺青春

青春腺服後的妊子證明

天津王淑芬女士函云儂于歸一十載久患宮冷帶下病屢經名醫診治確認爲子宮發育不全及卵巢萎縮斷無生子希望諦聽之下晝夜憂鬱念及絕祀淒惻莫名愁思交集容顏衰老伏思年近四旬鬢髮蒼然子嗣問題已形絕望適舍妹由滬來晤以女用青春腺靈藥六盒囑儂耐心服用定有奇效自服之後兩月有餘宮冷帶下忽歸烏有容顏紅潤鬢髮光華迄今經脈已數月不至經醫診查斷爲妊娠因大喜過望稱青春腺爲女界至寶云

年久不妊者與青春腺之關係

不妊之原因、由婦人方面言之、則爲其生殖器之異常、或子宮寒冷、經脈不調、或卵巢發育不良、及精神體質的變調等、種種倘婦女發生生此病、若不早速治療、難望孕育、惟有速服女用「青春腺」、則諸病即可消除、恢復生殖能力、必能育麟兒、而不妊之原因、由男子方面言之、實亦不少然近來往往不妊之原因歸咎於女人、殊不知方今生活競爭劇烈、刺激繁夥之秋、易致神經衰弱、其因此而引起陰萎早洩、勃起力減退者、亦所在多有、男子有此等生殖機能障碍時、在婦人即無不妊之原因、亦難舉子女、尤以早洩一層、關係至巨、故治療生殖機能衰弱、去早洩之症、殊爲緊要、倘服用男用「青春腺」藥片、數盒後、則生殖力、必大爲增進、定有奇效

青春腺

特長	青春腺乃世界醫學泰斗哈博士之學說更進而創造以其用動物之內分泌腺作成不比他草根樹皮等藥不易受空氣變化故青春腺聖藥裝在四個眞空管內免受空氣變化減少藥力服後能將體內衰老物質排出以生新質故有萬能之效
主治	老翁服回復健壯青春老婦服可以姙娠青年腦弱腦强精凡生殖器病即陽萎早洩及發育不全作事厭倦易感疲勞身體虛弱少年早老視力減退女子經脈不調宮內白帶不妊娠流產早產性感缺乏等症效力偉大服後便知
區別	男子不可服女用青春腺女子不可服男用青春腺因男用女用各有特效錯服無効
警告	凡不用眞空管裝者即爲偽藥
定價	男女用青春腺每盒服七天售現大洋四元吉黑兩省亦同

中國南洋總經理 上海哈德洋行

各埠大藥房均有經售

（特別聲明）本行於本年五月十日起換劉三民氏爲總經理一切事項與之接洽可也

教育界

中華文化基金會 發給補助辦法
分普通研究建築三種

平訊、中華教育文化基金董事會、現規定發給補助費之通則、普通補助金一年支發一次、教席研究席薪金、每月支發、建築補助金、于工程契約所定之日期支發、茲覓錄發給補助費通則如左 (一)凡本會補助金之給予、有由領受機關另籌一部分款項之條件時領受機關應提出該出款人證明書本會方能付款(二)教席研究席薪與之領受機關、應撥付將該席每月應出之薪金額數、作爲教授或研究該門學術上添購儀器設備之用、方得領受補助金(三)建築補助金之領受機關應另籌等于補助金額之款、並應俟實收該款已經證明時方能領受本會補助金(四)發款期訂定如左(甲)普通補助金、于每年每一月四月七月十月之十五日支發(乙)教席研究席薪金、於每月十五日支發(丙)建築補助金、應按工程契約所定之日期支發(五)本會補助金應依照約定之用途開支、不得挪作他用(六)領受本會補助金之機關須依照本會所認爲滿意之格式、造具報銷帳目、並得由本會隨時稽查及審核之(七)受本會補助金之機關、應于每年六月底、將關于補助事業之進步及收支狀況報告本會、此項報告、應具中文英文兩種、中文十二分英文六分(八)受補助金之機關、對于補助事業如不照約辦理、或不能繼續進行時、本會得取消、或暫停其全部或一部分之補助金

教育部頒私立學校之規程
教廳通飭遵照

遼寧教育廳奉教育部訓令、第八四〇四號內開、爲令行事、查私立學校條例、私立學校校董會條例、私立大學及專門學校立案條例、秘立中等學校、及小學立案條例、經前大學院分別訂定、公佈施行在案、現由本部將上列各項條例、酌加修正、合併爲私立學校規程、共二十九條、除公佈並分令外、合將私立學校規程、印發令仰遵照等因、王廳長奉此、現抄同規程原條文、通令各縣教育局、暨私立各學校一體遵照(續)

失學青年救濟章程業經修正

北平市指委會、昨接中委會訓令、內容係說明失學革命青年救濟章程、業經修正、會各級黨部、一體遵照、原文錄左

查第二屆第一八九次常會通過之失學革命青年救濟規程、第二條第一款規定入國內學校者、中等學校膏費一百元至二百元、大學及高等專門學校二百元至四百元、茲查依照規程可受津貼之黨員、頗多已過中等學校之年齡、此項規定、事實上殊覺窒礙難行、爰經本會第三十四次常會決議、將原規程第二條第一款修正如左 入國內大學及高等專門學校年費二百元至四百元、除分令外、爲此令仰知照、并轉行所屬一體知照

河北教育廳將成立民衆教育人員養成所

河北教育廳以本省社會教育事業、應與學校教育並重、學辦民衆教育尤爲急圖、該廳爲養成民衆教育人才起見、已在府右街成立民衆教育人員養成所籌備處、俟覓定相當地址、即可正式成立、造就一班民衆教育實用人才、以備擔任地方民衆教育之用、緣以訓政時期中央規定六年在此期中、總希河北全省民衆教育完全普及、所有縣屬每一村內至少須成立民衆學校一處云

北大正式上課
新聘英文教授瑞卡慈 添購三萬餘元之新書

北大已於廿五日起正式上課、即前廿五日上午十時至十一時舉行紀念週、陳大齊主席、行禮如儀、陳報告略謂 •陳大齊報告• 日來籌備開課、頗爲匆忙、今有數事須略報告、一、擴充校址、因現有校址不敷應用、須加擴充、現可備本校校址之處、有景山與嵩公府二處、擬在景山設生物系、日前曾與李石曾先生曉商、惟內部佈置須雙方合作(景山東部擬歸北大已見前報)至如何合作佈置、則尚未談及、至收買嵩公府、前曾議價、惟因需至主需過多、迄未決定、擬呈請教部、轉飭市府、定價收買、二、購置圖書儀器、自上學年迄今、圖書已定購者約三萬數千元、儀器約萬餘元、三、請舊教授回校、前曾致電各人、請其回校授課、惟因多數現均有任務、一時不能擺脫、故須暫緩回校、有數人則已回來、尚有數人於上課後即可到校、又英文系新聘教授瑞卡慈、爲英國劍橋大學英文學系主任、前清華提議聘請時、瑞初未承允、後由北大與清華合聘、即名義上由北大聘請教授、即瑞允來華、今來平、寓清華附近頤和園別墅、擬于本星期內請瑞來校講演、俾資瞻仰、而英文系學生須更加努力、方不負瑞卡慈先生之期望也、又各系學生均已成立學會、各系於暑假前須努力研究、表現相當成績、始不辜負學會之稱、本校因歷史較爲悠長、設備故較完備、即如理科之設備、雖不能如各國著名大學相伴、然普通各大學亦不過如是、且圖書現已有二十萬餘冊、須善爲利用之云 •馬衡報告• 次圖書館主任馬衡報告圖書館狀況、一、舊書之整理、略謂整理舊書有兩種困難、即書籍雖多、而設備尚不周、工作繁而人少、現中西書籍共約二十萬冊、現有中文書目錄、即前在民四徐鴻寶所編、後宮皓白爲主任時、請單不厂主編、兩年餘計已竣事者經史子已有十分之八、集部與叢書約十分之三四、西文書曾由袁同禮編目、均未藏事、暑假中曾請漢武文華大學學生五人、來校編目、純盡義務、供其旅費、膳宿、假期中從事工作、從未間斷、現圖書館設購書編目等四課、職員共二十餘人尚、覺不敷云、二、購買新書、自上學年一月至六月、六月與九月、兩批購置、復在津定購法文書約萬餘元、合償還舊欠、約共三萬餘元云

運動消息
遠東運動會期已決定 五月二十日在東京舉行

東京訊、日本體育協會、前通知中菲兩國、於明年五月在東京舉行極東選手權競爭大會之日期、爲自五月二十日至三十日、菲律賓方面已有同答承認、中國方面、於二十四日始回答承認、已決定五月二十日開會

學生文藝

鳳城縣名勝一瞥
（遼寧省二師校本科第十三級生黃恒賓）

鳳城位遼寧東南隅、全縣境內、多山嶺、少平原、林泉幽邃、頗擅勝名、而其最著者、爲東湯神泉、是泉也、混混焉、活々焉、氣薰蒸若沸湯、人咸以爲奇、故多往遊觀之、或曰此靈水也、可以療疾、於是觀者日衆、游者日廣、不祥亦因茲而除焉、然此猶其小焉者耳、彼其尤著者、名冠遼東、聲聞海內、其惟鳳凰山乎、是山也、其脈來自長白、至城南而立斷、双峰矗立、高達數千尺、距城約五里許、形態甚異、延轉極多、雖李愿之盤谷、不是過焉、山中多古蹟、如忽必烈墻、觀音閣、以及鳳凰洞、箭眼等、皆遊者所必往、又多名人石刻、曰直上青雲、曰俯視清流、曰衆山一覽、又曰佛之洞天、我之守土、惟佛與我、長此終古、觸目皆是、洵更僕而難終、山多石少土、谷中多雜樹、山巔多怪松、石糞踞如熊羆、樹根拔起如蛇龍、每當春秋佳日、山花洗雨、爛若流霞、楓葉經霜、燦於堆錦、已足引人而入勝況、又有紫燕黃鶯、青蟬白鶴、爲之飛鳴歌舞於其間乎、是以靜養者往焉、旅行者往焉、探勝尋幽者亦靡不往焉、於是人以其名勝而往遊、山以往遊者多而益名勝、故曰鳳凰山者、實我縣名勝之尤著者也、竊思各縣各有各縣之名勝、亦各有錄其名勝者、余恐吾縣之名勝無人以錄、致湮沒而不彰、故特錄之、以供好名勝者之神遊焉

三國演義
仿元人繪　仿元槧三國志平話　香月尚先生繪　繪圖禁止轉載

百九十一回

卻說孟獲與烏戈國主兀突骨曰：『諸葛亮多有巧計，只是埋伏。今後交戰，分付三軍：但見山谷之中，林木多處，不可輕進。』兀突骨曰：『大王說得有理。吾已知道中國人多行詭計。今後依此言行之。吾在前面廝殺，汝在背後教道。』兩人商量已定。忽報蜀兵在桃花渡口北岸立起營寨。兀突骨即差二俘長引藤甲軍渡河來，與蜀兵交戰。不數合，魏延敗走。蠻兵恐有埋伏，不趕自回。次日，魏延又去立了營寨。蠻兵哨得，又有衆軍渡過河來戰。延出迎之。不數合，延敗走。蠻兵追殺十餘里，見四下並無動靜，便在蜀寨中屯住。次日，二俘長請兀突骨到寨，說知此事。兀突骨即引兵大進，將魏延追一陣。蜀兵皆棄甲拋戈而走。只見前有白旗，延引敗兵，急奔到白旗處，早有一寨，就寨中屯住。兀突骨驅兵追至，延引兵棄寨而走，蠻兵得了蜀寨。次日，又望前追殺。魏延回兵交戰，不三合又敗，只看白旗處而走。又有一寨，延就寨屯住。次日，蠻兵又至。延略戰又走。蠻兵占了蜀寨。話休絮煩。魏延且戰且走，已敗十五陣，連棄七個營寨。蠻兵大進追殺。兀突骨自在軍前破敵，於路但見林木茂盛之處，便不敢進；卻使人遠望，果見樹陰之中，旌旗招颭。兀突骨謂孟獲曰：『果不出大王所料。』孟獲大笑曰：『諸葛亮今番被吾識破！大王連日勝了他十五陣，奪了七個營寨，蜀兵望風而走，諸葛亮已是計窮；只此一進，大事定矣！』兀突骨大喜，遂不以蜀兵爲念。至第十六日，魏延引敗殘兵來，與藤甲軍對敵。兀突骨騎象當先，頭戴日月狼鬚帽；身披金珠瓔珞；兩肋下露出生鱗甲；眼目中微露光芒；手指魏延大罵。延撥馬便走。後面蠻兵大進。魏延引兵轉過了盤蛇谷，望白旗而走。兀突骨統引兵衆，隨後追殺。兀突骨望見山上並無草木，料無埋伏，放心追殺。趕到谷中，見數十輛黑油櫃車在當路。蠻兵報曰：『此是蜀兵運糧道路，因大王兵至，撇下糧車而走。』

蠻兵盤蛇谷燒死

兀突骨大喜，催兵追趕。將出谷口，不見蜀兵。只見橫木亂石滾下，壘斷谷口。兀突骨令兵開路而進，忽見前面大小車輛，裝載乾柴，盡皆火起。兀突骨忙教退兵，只聞後軍發喊，報說谷口已被乾柴壘斷。車中原來皆是火藥，一齊燒著。兀突骨見無草木，心尚不慌，令尋路而走。只見山上兩邊亂丟火把。火把到處，地中藥線皆著，就地飛起鐵砲。滿谷中火光亂舞，但逢藤甲，無有不著。將兀突骨并三萬藤甲軍，燒得互相擁抱，死於盤蛇谷中。孔明在山上往下看時，只見蠻兵被火燒的伸拳舒腿，大半被鐵砲打的頭臉粉碎，皆死於谷中，臭不可聞。孔明垂淚而歎曰：『吾雖有功於社稷，必損壽矣！』左右將士，無不感歎。卻說孟獲在寨中，正望蠻兵回報。忽然千餘人笑拜於寨前，言說：『烏戈國兵與蜀兵大戰，將諸葛亮圍在盤蛇谷中了。特請大王前去接應。我等皆是本洞之人，不得已而降蜀。今知大王前來，特來助戰。』孟獲大喜，即引宗黨并所聚番人，連夜上馬；就令蠻兵引路。方到盤蛇谷時，只見火光甚烈，臭味難聞。獲知中計，急退兵時，左邊張嶷，右邊馬忠，兩路軍殺出。獲方欲抵敵，一聲喊起，蠻兵中大半皆是蜀兵：將蠻王宗黨并聚集的番人，盡皆擒了。孟獲匹馬殺出重圍，望山徑而走。正走之間，見山凹裏一簇人馬，擁出一輛小車；車中端坐一人，綸巾羽扇，身衣道袍，乃孔明也。孔明大喝曰：『反賊孟獲！今番如何？』獲即回馬走。旁邊閃過一將，攔住去路，乃是馬岱。孟獲措手不及，被馬岱生擒活捉了。此時王平，張翼，已引一軍，趕到蠻寨中，將祝融夫人并一應老小皆活捉而來。

線球與手套
製備多數照本賤賣
監製發售 三鈴洋行
大連市沙河口 電話九四七五番

賣紅磚
多小窰近工業區
大批現貨
到馬路灣總公司接洽
多小公司啓
電話 一五六二 二一二五 一八六三

大連市山縣通二二四番地（大連取引所內）代表番號電話七一二一番
大連取引所信託株式會社
資本金 千五百萬圓
拂込濟資本金 六百萬元
專務取締役社長 田中喜介
取締役兼支配人 本多忠孝

老當益壯
年老之人欲求健康以娛晚景惟有常飲赤玉牌葡萄酒當得無限佳趣也
興味 滋養 葡萄酒
赤玉牌葡萄酒

G103

掃平假藥

胎前病何藥可治

婦女胎前氣血不足衝任虛虧引起胎前種種異病藥劑內容無非養血安胎調補衝任近有無恥之奸商發明之藥是病皆治以圖多銷而遂其漁利之私心實可痛恨悞人生命誠非淺鮮況有斯病而有斯藥方無專劑臨症不靈豈可一藥而治百病哉諒是太平之藥無異糖水用以大吹法螺之而使一般無知人受其詐者不知凡幾望購藥諸君詳查其理莫受其愚爲要

月經不調產後何藥可治

婦女之病首推經期果失其常諸病相繼而起以致經行無定痛疼發熱白帶赤帶因循不治久變爲癆危險無極產後各症不外氣滯血瘀風寒博結感於驚氣以致產後百病不可枚舉調治之法仍是補虛逐瘀但是本藥商行創造之(女福音巴)一藥非同一般假藥之可比專治婦女經脉各病一切虛癆產後諸症厥對特效萬應萬靈惟不治婦人胎前婦人血崩等症早竟標明皆在禁例斂藥商行爲醫活人爲宗旨非同做造僞藥之奸商與斂藥商行大同小異小同大異之假藥用意欺人生命關係望購藥諸君認明眞樣免受其誑爲盼

◎◎謹忌胎前 血崩症

重症用 特製 女福音定價現大洋每瓶二圓 打廿圓

輕症用 普通製 女福音定價現大洋每瓶一圓 打十一圓

女福音實驗說明函索即寄

總發行所金州北街

志義成藥商行

東三省總代理店遼寧小西關上頭路北新々大藥行

招募外埠代理店函索章程表即寄

大連街泰華西藥房●西崗德興藥房●西崗泰華藥店●西崗廣生堂●華泰藥房●寺兒溝衛生藥房●劉家屯同仁藥店●寺兒溝同仁堂藥房●旅順大德堂●普蘭店志義成●沙河口義和堂●旅順同和堂●登沙河志發成●亮甲店志義成●三十里堡志義成●皮口仁德裕●松樹●元慶昌●瓦房店永泰號●備記藥房●蓋平洪春堂●熊岳保元堂●新泰興●城子疃集義元●仁德生●營口洪春堂●中西藥房●恒興藥行●大德生●鐵嶺和發久●海城和發福●遼陽義和堂●安東瑞祥泰●東益增遠●慶亭春和長●范家屯德慶隆●長春錦和慶●同發和●四平街德●建藥房●四盛長●萬合公

哈爾濱 泰華西藥商行

老福壽堂藥行

江省綏化縣同和興 拜泉順盛福

佳木斯和發元 北興鎮和發隆

其他各埠大藥房皆有代理店

滋補 斷癮 驅毒美糖筋 美國出品

竊思我國自鴉片輸入人民成癮之其累欲革除絕又乏良劑各部市所賣之戒煙藥性含有鴉片海龍英等毒質一經服用不惟癮未除反養成藥癮其害人尤甚本美糖筋公司感利懼

學傳士深爲痛惜爰本救世之心發明此種美糖筋戒煙良劑驗數載屢用屢效性和平毫無毒質不傷害身體辦事無礙行旅稱便惟用此藥節煙癖可平安斷決即力亦漸健康飯食增進精神爽快誠有非常之功延年益壽其之効函購款到即爲奉上不悞

注意 輕者二三瓶 重者五六瓶 奏效斷決

價目 每瓶現大洋一元八角

中華全國總行 西伯利亞美糖筋公司 廣本洋行 主權中俄煙草公司

分銷處 縣經理長春頭道溝慶泰號 中東鐵路沿線經理一面坡慶源號 奉天鐘樓南大成藥房 奉天小西關振昌銀號 四平街吉順盛 開原驛東興煙草公司 遼源縣大昌信 伊通郭家店 裕慶號 四平街 普蘭店 康德記 海城 福祥 佐卿醫院 奉天大德生 長春全 奉天日本站 四平街

白十字醫院

已故雨森良意院長所遺醫院長一席現由雨森家族合議特請日本醫學士梁世瑄氏擔任每日親身診察不誤特此聲明

內外花柳眼婦小兒等科特備德國六〇六及戒煙良藥

晝夜診治 病室完備 入院隨意

院長 日本醫學士 梁世瑄

西崗街九八番地菜市對過 電話三五二二番

先施公司

製造廠設香港廣州

馳名化粧香品

今又運到 醒腦花露水 開胃果子露 爽身蘭花粉 嫩肌雪花香

能容香蜜 美顏水粉 固齒牙膏 步髮香油 確能香一體搽

上等 百花香水 倚羅香水

採購諸君盍興乎來 批發格外克己此佈

營口先施化粧品分行啓

介紹名醫

姚明甫君無論對於男女小兒痧疹瘟疫婦人胎前產後諸症無不手到病除藥到除根特此聲名

介紹人 張本政 劉臨五 孫錫閣 于彭年 聶廉階 丁春符 劉麟閣 范聖廷 蕭少齋 鮑貴卿 王幹臣 宮卿村

大連浪速町六番地 增盛藥房 呼出電話七二一四三

洋紙

廉價發售

模造紙 電光紙 棉料紙 萬般洋紙 文具洋紙 印刷機械

印刷紙 牛皮紙 洋蠟紙 破天荒廉價批發零售

新聞報紙 洋毛邊紙 紅黃板紙

書圖紙 有光紙 染料紙

天德信支店 大連盤部通一二番地 長電話七千三百八十八番

自動車新學生募集

自動車研究者之良好機會 青年諸君之最好新職業

十月一日新學期開始 運轉手數名採用 希望者本人來談

大連 自動車普及會 大連市惠比須町二〇八番地

自動車新學生募集

自動車最進步將來發達 青年諸君新生活之幸福

每月一日入學

滿洲自動車講習所 大連市沙河口元町一二八番地

協茂盛紬緞莊啓事

敝號近到最新流行紗羅綢葛刺綉衣料奇花異色無不俱備尚祈惠顧無任歡迎

大連浪速町五十番地 電話長四六三二 批發部五四五三番

南洋手表眼鏡公司秋季大廉價贈品

本公司在連埠首創第一家自開設迄今已有拾載矣所售鐘表均由瑞士名廠定製獨家經理自製國產茶晶水晶精益求精無美母備價廉物早蒙各界有口皆碑母庸贅述本公司近由瑞土直接運到金銀鋼手表懷數百種貨積如山茲爲擴充營業計舉行大廉價大贈品良好機會幸勿失此

注意 附列特價數種

手表眼鏡照碼八扣 五元以上贈美女畫片壹張

高亭百代兩用手提留音機	每只金拾六元
八號長方眞白金雙卡字手表	每只金拾七圓
八號長方新式女用金手表	每只拾圓五角
八號長方形冲白金女用手表	每只五圓九角
六號眞金厚壳新式金手表	每只六圓六角
六號眞庫壳活甩三條梁手表	每只武圓五角
六號磁面鋼壳鐵邊堅固手表	每只武圓
六號足十年活甩堅固金手表	每只武圓
三號眞鋼壳新式雙卡字懷表	每只壹圓
四寸德國造單令四針鬧鐘	每只壹圓
本牌走十天圓頭月宮座鐘	每只四圓
德國走十四天油木天文鐘	每只拾武圓

監部通 南洋公司啓 電話五四八一

救我復活

鄙人於正月間同友逢場作戲。因酒醉之後。一時失愼。不幸染上一種梅毒症。初起小便微破不以爲然。後竟蔓延遍身。發現五官。甚爲難堪。此時情急。醫藥亂投。隨誤服輕粉水銀頂刧倒提之藥。相隔數日。全身梅疹果然消退。但因其毒未出。閉塞在內。後於四月初旬。即發覺各部骨節疼痛日間稍輕。入夜尤甚。日重一日動轉艱難。並咽喉潰爛飲食減少。各處聘請中西醫調治多日。毫無功效。甚爲憂慮。堪堪有性命之危。幸蒙日本站船順棧經理。魏秀峰先生介紹。小西關大街。上頭路南。新開之嵩田醫院而對於花柳一科頗有經驗。並云前經介紹去者多人。均已治癒。鄙人聞信歡喜不盡。同時即往該院求診。經德國栢林大學醫學博士沈君。詳加診察

斷定確係第二期之梅毒症。如不趕緊調治。倘轉到第三期時。而無痊癒之望。隨時注射德國藥針一次。又內服藥水一瓶。至第二日。即覺各部疼痛減輕。漸漸飲食加增。至第七日又注射一針。病已減去大半。行動均已自由。前後計算共十六日。諸症痊癒。此不幸中之幸也。如此危險重症。而用去藥費無幾。該院可稱得熱心濟世也。救命之恩無以爲報。特贈送匾額一幅。以作紀念。並將經過之情形。與相片一張。登諸報端。一爲感謝該院之大德。二爲介紹患花柳病者。諸君速往求診。免受無限之苦。而同享康健之福。此等良好機會。患者不可錯過也。

遼寧南滿站滕井洋行外交員 王甫臣謹啓

嵩田醫院設遼寧小西關大街上頭路南便巷(茂林旅館對過)

每逢公餘之暇咸欲覓一俱樂之所以資消遣並恢復精神然而一般血氣方剛的青年竟將此休息的時間作了尋花的機會捨身尋樂流連忘返焉知道樂極生悲遺害非淺大概在壹星期以內便覺身體不爽體溫增高什麼魚口便毒下疳楊梅淋濁等症相繼而起豈不苦惱已極嗎欲求轉悲爲樂之術還是這凱輯士老牌聖藥喜肥力能治一切的花柳毒症或注過數次藥針無效或逢春復犯無論遠年近起定能除根每瓶大洋一元五角

清血解毒 喜肥力

主治清血解毒除濕化瘤、皮膚斑點、梅毒痂瘡、骨節疼痛、癰症潰瘡喉鼻腫亂、升頂歸後、梅性疥瘡瘰癧、腳氣、毒性結核、軟硬痞疾、血分不清、虧氣虧血、男婦各種癆虛、及婦女花柳梅毒症、或毒性不孕、或因毒閉經、或梅毒化膿、或子宮作潰、或毒由終身不孕、赤白帶下、白濁、淋濁前後二或終日淋漓不止、以及脫落毛髮、頑毒痔瘡、喉痛音啞、毒染耳聾、或梅毒入骨、一經服用、百毒俱消、血液立淸、元氣恢復、其身體繼之而壯、設無病之預防、或疑似之毒症、及直接傳染、間接傳染、均可服用、無不立效如神

淋濁聖藥 巧拿淋

這是空前未有之新發明淋濁逐根聖藥巧拿淋丸Gonorrhoea Tablets專治疾濁淋症醫藥無效或時愈時犯試服此丸定可斷根因該丸內含有三大要素一純檀香精Sandal、沙斐爾Salo、三(梅夫靈藍Methylene Blue)此三種藥品均係殺菌滅淋消腫尿毒之貴重藥料凡各國醫學博士無不稱贊爲決妙之良方也主治五淋白濁便不清尿道潰爛小便困難尿中混血尿道閉塞膀胱發炎疾濁重症請購試之定能應驗如响一瓶除根永不再犯每瓶大洋二元五角

各埠代理店

[illegible]

總發行 哈爾濱 泰華西藥行 分發行 江省吉林 泰華西藥行

大連

一付藥打掉八個月之女胎 翌日母亦繼亡
屍交善堂解剖是否謀殺 葆眞堂林醫生被押待罪

庸醫殺人、古今常見、不以爲奇、最遺憾者、官署對於漢醫、應爲力加取締、免得濫竽充數、有害民生、若市內萬歲街三八零番地欒維周之妻殷氏四十二歲、於月之二十三日午前十時、因頭痛身疲、無力支持、遂至萬歲街三七二番地葆眞藥房求醫經醫生林喜潔、診斷之餘、開了一方、將藥撿出、命其持歸煎服、殷氏爲求慰心急歸宅後即煎、而服用、因無起色、於當日午後七時、又服藥一次、比藥性作、殷氏病勢更厲、腹痛如刀刺、一夜未寢、翌朝覺把八個月之女孩打下、殷氏見情、精神更受打擊、悔不當初、然痛如故、苟延殘喘、又過一夜、於二十五日、殷氏竟亦死亡、但欒夫因前赴清陽有事未歸、家中無人、殷受之苦楚、毫不知、及於二十六日歸來、探訊近隣、方知內情、因而通告沙河口署豐增司法主任、以人命關天、池內檢查官、而檢查官因係人命兩條、頗關重大當飭該署除澈底的調查眞情外、又須開剖檢驗、以明死因、結果於二十七日午后三時、在宏濟善堂解剖室、由池內檢查官及司法關係人立會之下破腹檢驗刻交衛生研究所化驗中、日內即可白明、林喜潔於二十八日、已傳沙河口署司法係、傳至到案、由豐增司法主任、親自審問、然據林稱其所開之方、乃爲安胎方、殷氏之死、與藥未有關係、但官署方面、却難信以爲實、故依其原方、將飭名醫查驗、究竟死因在誰、一般商民深盼官署、對於斯等無正式許可之漢醫、嚴重懲辦、以儆將來云

神社之秋季祭

大連神社、定於九月秋季祭三十日午後四時至十一月一日爲夜祭、本祭於二日、本祭之當日於午前十時開屏、供神饌、奏祝詞、次由大連民政署長大連市長、滿鐵代表者禮拜、並有種々奉納云

民政署長 會議閉幕

關東州各民政署長等、於二十七日在關東廳會議室、開第一日之會議、關於稅務及官有財產之整理、與改善等項、均有詳細的協議、對於長官之諮問、亦均有詳細的回答、無不希望斷行整理各種稅制、關此源田財務部長亦會開陳許多意見、關於官有財產之權限、亦決定加以擴張、二十八日爲會議之第二日、於午前九時半鐘開會關於關東廳諮問事項、及一般施政與認有改善之必要者長官聽取各署長之意見、並會注意指示事項、於正午畢會、一同在大和旅館開午餐宴云

謝米諾夫 已由連赴日 誓言不再來連

在旅順管內營城子居住中之白俄首腦謝米諾夫、於二十七日出帆之貝加爾丸、率其六歲及八歲之二公子、首途赴日本矣、當此次謝米諾夫氏之來連、正當中俄問題中想乘此風雲率數萬之白系俄人、以圖舉義、因爲非活動之時、且爲不利、不得已乃有此赴日本之一行、據謝氏之語人者、再不來連矣、此後決在日本內地送此餘生並深謝各方之好意云云

佳人以血洗面 誣賴被人所毆

市內吉野町二十五番地俞松鵬家之夥計沙秀峰三十歲、陳殿永二十二歲、於二十六日因有事急於歸宅、故請爲限、以便速歸、不料事主不允、抗而不算、遂起口角雙方動武、俞妻鄭氏三十八歲頭部負傷、血流如注、致紅粧佳人、一變而爲血頭公鍋矣、俞見妻負傷、飛奔當地派出所報告沙陳二人行兇一人、因是沙陳被捕、解送大連本署、於二十八日開始審理、然與事實大謬不然、所謂沙陳毆打鄭氏者、乃係捏造、實則沙陳因待遇不良希圖他去、故假詞歸里、要請假、俞等不准、致起衝突、豈知鄭氏氣大、一起蠻誤、欲擊陳沙二人、不但未果、致把個人之面部弄傷、故强賴陳沙二人所爲、該署判明實情之後、大責俞之夫婦不當、顯係安心不良云

太田長官巡視日程

太田關東長官、二十九及十月一日、決率同小林秘書官小川日下竹內各事務官、與佐藤理事官、谷本警部、依左列之日程巡視云

二十九日午前九時工科大學同十時半金州南山、同十時五十五分金州民政署、同十一時四十五分同農事試驗所午後零時五分種馬所、零時二十五分金州廟同三時五分金州民政署警務課、午後五時歸旅、十月一日午前七時三十分離旅午後二時三十分至寺子窩視察約一時三十分、離皮午後五時至普蘭店同九時三十分歸旅順

東北當局 派留美學生 昨日過連赴滬

東北教育當局、每年必有留學之考試、擇其最優者、送之於英美德日各國留學、故現在海外留學生中之東北學生、亦頗不乏人、前遼寧省教育當局、又遴選成績良好之東北大學文學科畢業之文學士王意汾、工科畢業之工學士王際强二君、王意汾考入美國克西哥大學、王際强考入美國普杜大學二君於二十八日過連、即搭神丸赴上海、再轉搭他輪

紫琴妓女被控 因不履行契約

市內宏濟街十一號之王紫琴現因不履行契約、竟被控告但內容複雜、孰是孰非、不易斷明、查紫琴當於三十三號搭住時、即與東關街三十一番地之王壽山發生不解之緣、結果王於十年日十一月間、以小洋二百元爲紫琴脫籍、但於其當時紫琴却說的明白、謂中途他去、絕對付無還、曾書證同棲中、王壽山於上月三日、因事返里、日昨歸來、鳳去樓空、探訊之下、便知當彼返里之際、紫琴已與十一號之窰主馬鳳鳴發生關係、因被領去、現任女掌班的、王因有約在先故往索欵、紫琴翻臉、否認事實、王不得已、因特控諸官署、仰由法律制裁云

沙警署大活動 秘布法網拿强搶犯人

一夜間相繼發生搶劫之强盜三起後、各警察署、憤然而起、廢寢忘食、大肆搜查中沙河口署之刑事、於二十七日夜、忽得意外之好消息、急速進行之中、覺有十分在把握、是故頓呈緊張、若臨陣敵、結隊成群獨車外出以期斷絕犯人逃遁之路、由斯觀之犯人雖未落網、然亦被法網包圍、其有翅亦不能飛逃矣

船夫死於海岸 患心臟痲痺病

市外香爐礁東海上、住有馬峰山者年五十二歲、因貧所迫、傭工於老灘普通學堂堂長家之漁船爲船夫、每月所得、僅免凍餒、不料於二十七日午后一時許、將所操之船、停留於香爐礁東海岸、馬峰山忽然覺頭迷眼昏心中如絞、疼不可忍、移時而魂登鬼錄矣、有人發見、急報派出所、該所得訊立打電話請劉家屯天心醫院劉院長到該地詳爲檢驗、始知馬船夫乃患心臟痲痺病致死、隨命滕船主速備棺掩埋云

徵友總揭曉 並開歡迎大會

國道德會徵友大會、於星期六午前十時總揭曉、本屆期日（二十九日）下午四時在市內敷島町日本基督教青年會、開歡迎全體會員大會特請名人講演、並備有各種餘興、凡該會會員佩帶徽章入場、不用入場券、茲將其開會次序列左

一、開會 二、開會之辭 三、獎品授與 四、名人講演 五、餘興新劇、武術、雅樂、魔術、請唱、絲弦獨奏、双簧 六、閉會之辭 七、閉會

並聞此次總揭曉、各組競爭頗烈、據預測將來否擅組有得標希望、其次永生組可蘭細尼山細、分數不相上下、究竟誰先誰後、揭曉後便知

恩曉峯等定本日來連 後日登台購票者非常踴躍

此次中日文化協會、特聘中外馳名之坤伶恩曉峰、恩維銘、品艷琴等、到連獻技、已誌本報、茲聞恩品等、准於今日抵連、明日休息一日後日即行登台、此次所排各劇、均恩品等素日之拿手好戲、從不輕演者、無論中日人士、均欲一先覩爲快、數日來向該會購票定座位者、絡繹不絕、蓋爲期僅止三日深恐屆時有向隅之嘆云

查該會所排戲目、均經得舊劇三昧之戲迷專家多人之研究所定故都是生旦正工戲、非具有眞實本領者、不敢輕於嘗試也、如第一日之ㄱ家坡、即生旦之重頭戲、有慢板、有快板、有原板、有二六此唱工之不易也、如調情進窰等身段、亦不易爲、四做工之不易也、爲龍院固爲又平調居多、但宋江態度、初則表示豁達、繼則表示容忍、容忍之後、又復哀求、終則憤激殺人、來時不易、去却匆匆、婆惜則須一味做出ㄱ好潑婦身分、故此戲於唱工之餘、重在做派、所謂唱做兼工之戲也、若無碑帷昔日劇界前輩譚鑫培擅長、良以此劇唱詞太多、反二黃非能在單田提出眞氣不可、然亦吃力不討好也、非練之有素之鬚生、對於此劇、莫不視爲畏途、今以恩曉峰當之、可謂初寫蓋庭、恰到好處、宜各界之奔走若狂也

又著名坤伶恩曉峰、恩維銘品艷琴等、應中日文化協會之招來連、特先致函本報云

敬啓者江岑敷艷履祉增祥爲頌爲慰曉峰等女伶詠絮德愧采藝孤陋凡優伶藝以助文化諸公庶蔭觀光竊幸有緣近蒙中日文化協會聘赴連獻技尙乞教誨丹佈悃曷勝提携敬叩秋安伏維垂鑒

陽九月二十日北平 恩曉峰恩維銘品艷琴拜

彌生高女校 十週年紀念 多數來賓參列

大連彌生高等女學校、於二十八日午前十時、在該校舉行創立十周年紀念、定刻來賓、及職員學生一同入場、起立敬禮、證田校長致開式詞、日下秘書代太田關東長官致祝詞、並有張本政公議會長參列盛典、午前十一時畢會、來賓展覽成績、並於正午十二時、開祝賀宴會、午後並開家事講習會云

悔婚被控 退回彩禮 外賠二十元

男女双方無感情、疾病殘廢等事、固可宣造離婚、未結婚而解除婚約、但依女許財法律所不容、茲有西山會香爐礁一區第五十番地劉洪運之四女、乳名福四子年二十三歲、於今春四月間、經媒人寧德純撮合、許配熊岳籍刁明生爲妻、刁年二十五歲現任大黑町清水洋服店之技師及少年並後、作事心靈手敏、久爲店主所贊許、誰意世風不古、人心叵測、刁氏正在籌備親迎中、忽接到女方的消息、無故要與刁氏解出婚約、誰令爲之乃劉洪運之妻、慣作此依女騙財之術、其三女曾嫁於旅順某姓爲妻、在今春亦起夫婦離婚之訴、又賺使四當實行解除婚約、行爲若斯、眞人面獸心、刁明生得此訊後、事不得已、故先向沙河口警察署申明說論願書、於月之二十七日午後三時、沙署轉經香爐礁派出所、岸本虎之氏、詳加審問結果、命劉家將財禮小洋一百五十元、外要利息二十二元、將欵項如數措齊、當堂交與刁某、面刁劉兩造、又在松永代書各寫離婚證一紙執存爲憑、以作了事云

滿鐵人事更動 或於明年春間

滿鐵會社、因仙石總裁發表就任以來、起初已決定將本前總裁時代、所有之實情、如放漫之人事行政、從根本上臨新之、不意仙石總裁份未到任、則人事之更動、自覺一病不起、在仙石總裁之然小康、既現在對總裁之來任時期、尙不能豫期、即如傳說者在十一月下旬來任、則於本年年末已有更動之不可能、況更動人事、必有相當之考慮、亦必費去若干時日、故以現在觀之、到明春之間、或以現狀維持之、亦未可知云

法院事項

△起　訴▽

△原告金德綸被告金德倫金運所子請求確認土地所有權七百三十圓（九、二十）

△訴訟取消▽

△原告　呂維廳被告山北富吉請出欠賬欵金三百六十八圓三角一（九、二四）

沙公學生精神活潑 運動會之盛況
來賓及學生父兄有數百人 各種競技皆係適宜之運動

市內各公學堂每年開運動會一次、均於秋季舉行、各公學堂運動會之期日、已前後披露之、即沙公九月二十八日、土公伏公均在十月三日西公爲十月十日、或十一日以後舉行之、九月二十八日爲沙河口公學堂運動會、當日晨起降雨即霽、天氣晴和暖、不過秋風稍厲、塵土飛起、迷人眼目、幸沙河口公學堂小學堂長、向市役所要求撒水車、於上午十時起、不時在場內撒水、已場內之浮土、因之不能爲風吹起、該學堂及分採男女學生一千五六百人、陳列於大運動場之四周、甚爲整齊、競技之次序、亦頗良佳、到場來賓及學生父兄、達百六七十人來賓中有土佐町公學堂板橋校長及西崗伏見台兩公學堂教員、及滿鐵囑託王景沐夫婦、旅順工大學員紀德玉君外、尚有中日男女來賓、並沙公卒業生多人

△當日上午八時半起、即開始比賽、按照所定之運動次序、逐次比賽、合全校之男女學生爲紅白兩組、各組學生均奮起精神、雖在未撒水之前、風土飛起均能努力、據上午到十二時前之部、紅白双方比賽之成績、爲

甲、紅部得點 九

乙、白部得點 六

依此競技之成績、當日下午仍多半歸於紅部優勝

△競技之順序上午之部、爲

一、開會之辭、二、體操（全學堂職員學生）三、五十米、百米（初一男）四、奪營盤（初四男）、百米（分校男子全體）六、送旗比賽（初二男）七、百米（初二女）八、提燈競走（高女全部）九、臂立徐走（高二男）十、自由律動（初一女生全部之舞踏）十一、引繼競走（高一男）十二、我的馬兒（初子男生全部之歌舞）十三、百米（初三女）十四、追逐投球（初三男）十五、百米（初四女）十六、騎馬戰鬪（高一男）十七百米二百米（初一男）以下爲下午之部

十八、二人三足（初四男）十九、五十米、百米（初一女）二十、飛球散花（分校全）二一、二百米（高一男）二二、靴能嗎（初二女生全體之謠踏）二三、百米（初一男）二四、落葉舞（初三以上女全部）二五、推圈競、二六、執旅體操二七、徒步競走、普學二八、轉地球及八百米接力（全校職員有志）二九、提燈競走（來賓及同窗生）三〇、四百米接力（初女姫女之選手）三一、拔荷（初四高二男）三二、百米（初高男子選手）三三、高女之跳舞、三四、由堂長致閉會辭

土公伏公 開運動會 於十月三日

大連土佐町公學堂、伏見臺公學堂、均定於十月三日午前九時、在各該校運動場、舉行秋季運動會、以資鍛練兒童體育、板橋土公堂長、柳原伏公堂長、均各函請各機關及本報記參者觀云

中日德三國競技會 定在遼寧舉行
自十月廿日起運動三日間 二十六已開三國委員會

據運動界特訊關於在遼寧擧、省城內新運動場於十月二十日擧行中日德三國之國際運動競技大會等情、在東北大學籌備之中、昨日特訊、當事者鑒於會期已在目前、故於本月二十六日上午十時在東北大學由中日德三國委員中國方面爲東北大學劉委員長高委員等十數人、日本方面爲大連滿鐵本社社會課內部及藤木谷三名、德方爲德國領事等各氏開本屆運動會之幹部會議、關於運動競技事協議之事項中、已決定者爲

△選手日本方面二十五名、德國方面十七人、中國方面四十名

△出場選手對於一種之限定爲、德二人、日三人、中國四人、百米則均定爲二人

△女子部選手爲中日兩方面各四人

至於參觀席即運動場內能容二萬人、招待方面決定設七千人其中

△並分設日本人一千五百人此日本人之一千五百人之入場料、每人二元及一元之二種則以此二三千元交於張司令長官、張氏以此補充送滑氷選手於歐洲不足之經費

△優勝取至四等、於各項時技用各國國旗上下記之、不取得點

△至於爲定或技表、特推定中國方面委員三名日本三名、德國一人、會期如天雨、僅延期第一日、至第二天決不延遲

△入場券一節、將決在各關孫學校出賣、或於當日入場門口出賣之、入場票價分爲二元一元二種

在大連之參加該大會之日本方面選手、現在正在猛烈練習之中云云

（以下接第二面）

卿 茹慶麟 趙明軒 何珮珩
曾銳文 婁鳳◯ 劉程九 劉
宋嚴 劉冠英 劉福田 劉煥
文 劉夢九 蔡湘濤 蔣◯斌
膚秀忱 謝桐森 蕭樹森 薛
俊廷 韓子安 韓隆韶 欒佩
石 譚芳亭 鐵海珊 王榮卿
王慶棋 王恩慶 王古民 王
鄒雲 王延東 于開藻 王延
武 王子範 方勒軒 白興周
池仙瀛 白純仁 李樹棠 李
尙林 李顯庭 李廣鮮 李仁
峰 李精宜 李德一 李延
李忠元 呂殿卿 汲惠然 車
澍芝 宋星階 周從政 周興
翔 周世琮 金澤田 吳文山
尙其憲 胡兆庚 祝守箴 孫
恩元 孫伯軒 閻海樓 郝翰
卿 張九卿 孫濟川 孫鴻勳
孫紹田 孫天福 孫鑑臣 高
少卿 高營海 高魁賀 馬子
升 馬顯廷 袁績深 ◯景權
張一勘 張蔚堂 張培芝 張
克湘 張文山 張心田 陳寶
◯ 陳德恕 陳宗岱 陳玉琤
郭鼎九 郭寶◯ 戚鴻藻 陶
春昌 許洪濤 常從起 崔顯
庭 黃佑山 黃訓庭 ◯鴻緒
董昌巖 董秀良 喬◯澤 傅
英鄰 舒硯蓀 丁化南
（女界）李渤生六一 李孫清
若二四 王錫雲二〇 吳仲◯
一八 李清若一六 王淑秀一
四 徐◯淑媛一三 成玉芳一
二 李芙蓉七 白寶峰一

吉　林

張作相一〇四二 劉鈞三六三 朱永
瀋二六 林鶴臯一三五 張作濤二
六 熙洽一〇一 程延吉九五 譙
金聲六九 沈玉和五五 張顧
時五〇 陳國琛四八 安玉珍
四五 蔣樹春四五 魏宗蓮四
三 熙隆三六 岳崇申三二
王繼先二八 誠允二八 馬呈
珊二六 王賓善二六 李端二二
五 劉玉璋二五 李禹臣二二
廬宗泰二〇 張象昀一九 劉
鈞一九 崔英儒一八 盧成康
一六 張寶庫一六 崔延廷一
五 趙秉國一五 程延先一四
張星宸一二 趙雨春一二 秦
含舫一一 江大峰一〇 李緝
堂一〇 苔廼芳九 趙廷忱九
郭澤華八 劉輯五七 劉鴻慈
五 韓麟鳳五 富春田四 才
裕達四 于蘊四 董文光四
王熙清二一 苗全二 呂佐周二
秦樹藩二一 王之佑二（以下一
票）李博生 鄭世綿 李宗魯
王富海 李文蔚 李慶榮 齊
綿瑭 關蔭軒 于犇 張翼軍
傅貴雲 傅定雲 欒茂春

長　春

李桂林二七七 孫仁軒二〇〇 王紹
庭一九六 張步雲一八五 魏鑑一七五
魏清仁一七一 王禦芹一六二 鄭魁
武一六〇 王秉信一五四 劉璞一五三
孫文海一四〇 鄭海春一三八 于東
超一三五 何樾樑一三〇 周維翰一三
五 趙振武一一四 趙覺成一
一一 郭連璧一一一 朱興源
一一〇 黃亢宗一〇二 馮金
波九四 張世篤八八 劉廷漢
八六 孟憲俊八四 王明遠八
一 趙學良八〇 張國駿七六
姜國香六八 董子山六七 趙
振候六六 文象春六三 李志
清六一 徐良儒六一 張駿功
五八 魏武英五六 張子枝五
五 畢文富五五 韓儒珍五三
張國棟五三 觀心亮五〇 劉
耀農五〇 李觀唐五〇 趙永
清五〇 劉卉清四九 王稱炎
四九 紀學品四八 魯俠民四
八 鮑承祿四五 張秉衡四三
史策勳四二 郝權斌四〇 于
深四〇 王荊山四〇 趙麟閣
三八 劉遜清三五 李端三五
朱彥儒三三 趙文炳三三 宋
潤之三二 孫毓模三二 高駿
五三二 王廷選三二 趙冲三
一 胡世榮三〇 修雲汀二九
張賓毓二六 梁國棟二五 陳
鶴鳴二五 安維城二五 馬凌
雲二四 魯同恩二四 王儒春
二二 李士超二一 孫華封二
一（以下廿票）王鑫銓 張樹
春一八 劉如九一六 李恩九
一三 李凌雲一三 苑嶋影一
三 沙敬亭一二 李德新一一
何履靜一一 胡日陞一一 谷
正寅一一 王尊三一一 周玉
衲一一 王化宜一一 周懷印
一一 馬錫麟一一（以下十
票）王廷棟 和玉琦 魏連科
馬仲援 隋餘九 楊蓮芳 楊
登舉 史心清 溫德岐 ◯國
琛 章叔淳 梁尊一 徐子聘
孫大有 吳長春 常樹棠 王
浩然 靳浩華 穆純昌 于子
章 楊崇武 陳會僧 左春榮
張敬修 張永津 唐玉衡 劉
紹卿九 朱瀾庭九 雷文斗九
楊芳馨九 王肇春九 馬樹棠
九 匡汝非八 賈◯銘七 蘇
桐芳七 高森林六 劉鳳桐六
李潛四 張潔民四 王殿魯四
張介民四 楊殿陞四（以下三
票）李景巢 張海樓 堵寶珍
楊寶源 喬占奎 王耀東二
才濰忱二 李少一二 解佩玉
二 顧宜人二（以下一票）尹
桂銀 盛餘 郭海忱 汁普惠
許國幹 穆潤身 徐鳳岡 王
永祥 田金聲 孫秀之 陳家
政
（女界）孫秀廷三七 曾熙芳
二七

哈爾濱

丁超三九三 張景惠九八三 金世
英三六〇 張國忱三四 范其光三三
二 金勃先四六 李科元三五 李
振聲三三 呂榮宸三四 張厚瑰
三三 蔡運升三〇 趙含章三〇八
米春霖三八 高齊棟一五〇 劉◯
忠一四九 李益亭一三七 何玉芳一
九 張元幻一三 孫廣甲一三〇 張
緊宇九三 劉樹棠八〇 王奎
五七九 王樹聲七四 楊振恒
七〇 金鐘毓七〇 楊步墀五
六 李鍾毓五〇 趙金麟三八
五 ◯天成三四 尙久福三四 韓
雲階三一 單作善三〇 曾◯
二七 陳荆玉二〇 孫裕治二
〇 徐寶賢一九 劉鴻泉一七
王振邦一四 馮晉三一一 呂
世元一一 楊紫融一〇 郭崇
熙一〇 劉道南一〇 張鳳書
一〇 趙墉舉九 富士仁八
孫世福六 許鳳岐六 劉湘泉
五 李亞橋五（以下四票）高
賦雲 關東 袁慶澤 孫世榮
劉生祿 劉全祿三 石眉峰三
楊伯壽三 陳正修三 姜玉書
二 紀豐三二 馬子元二 劉
惠忱二 崔蘇峰二 劉介臣二
（以下一票）張其昌 范書城
王宗周 金韶 李積發 王敬
純 杜家正 常永燻 賀賓棒
于龍潭 趙清濬 劉靖涵
（女界）劉敬智五三 孔煥書
四三 牛立品三〇

以下爲吉林省未分縣別者

剎成九五 吳大可三六 劉延
禎三三 孫明珍九三 路永財六
尹祚乾八三 傅廣七六 白其
光四七 劉國銓四三 兼魯香
四三 韓紹琦四二 洪維世四
一 韓登岳三六 張潤齋三六
韓樹蔭三五 于榮九三五 崔
占彬三五 徐敏岳三五 由維
屏三二 馬海濤三二 金如玉
三一 李毓久三〇 霍福元三
〇 朱賓文三〇 夏景華二九
賓興二八 張志正二六 樊式
如二五 蔣運達二五 谷遇春
二五 穆升雲二五 李杜二五
郭貴五二五 郭恩波二五 張
生二三 楊登擧二三 叢學
章二二 孫廉臣二二 趙硯田
二二 白文清二一 譚卓如二
〇 單文卿二〇 周汝俊二〇
于廷科二〇 王德林一九 李
慶芳一八 張九齡一七 董文
光一七 趙可齋一六 朱文一
六 方傳能一六（以下十五
票）董春魁 劉陟顯 陳國寶
壽仁山 劉延一 富文華 陳
榮九 孟協廷 梁晉封 王秀
峰 王化民 牟子瞻 桑益賢
胡尊五 魏乃新一四 王子希
一三 范天民一三 孫荃芳一
三 霍子彬一三 厲維城一二
郝子衛一二 劉漢章一二（以
下十票）張晴峰 周鳳岡 鄧
文永 李蔭常 徐鏡清 劉鈞
中 趙銘珊 張舜五 張漢之
杜瑞霖 周奉墀 李玉亭 王
書生 張志公九 陳學簡九
胡慶善九 王德緩九 王賢淞
九 徐◯善九 段硯農九 豐
惠八 陳殿榮八 馬子豐八
高子元八 周鳳翔八 潘星五
八 于慧雲八 孫鴻章七 許
國棟七 龔子偷七 李春山七
吳俊廷六 曲忠敏六 褚治紳
六 袁◯秋六 王子茹六（以
下五票）祝其珍 丁玉山 劉
裕豐 陳楊廷 高紀耿 孟師
孔 金煥九 徐景清 劉文樂
沈質純 王翰臣 劉子靜 封
紹先 張志超 黃撫辰（以下
四票）井濟源 仲延級 左明
九 王德明 王化仁 王玉珊
劉正心（以下三票）劉春榮
關善庭 韓樹棟 劉榮奇 仲
◯◯ 趙聯 張繼忠 張◯漢
廿古春 譚寶瑞 呂國藩 張
麟閣（以下二票）宋德業
◯忠 溫樹毅 賈春亭 田永
堂 王潤成 傅馥桂 遲貴
崔芳洲 趙廷忱 王宸 修龍
濤 高青山 曹鵬瑞（以下一
票）高心培 何雨人 譚維翰
蘇雅齋 魏大同 叢雨村 叢
香齋 魏齡 關文翰 盧振
◯ 關正禮 嵩功 顏承瑞
閻海樓 潘錫九 鮑世昌 鄭
萬成 劉燏棻 劉魁一 劉紹
漢 劉寄塵 劉佩文 劉鴻鈞
管永勝 趙肆 趙丁一 趙齡
五 單友軒 萬書麟 萬茂森
楊葆忱 楊維邦 富集安 湯
殷先 程延先 黃書紳 陸壽
山 梁蓬閣 郭國田 郭景泰
陳稱蘭 陳瑞麟 張作詩 張
文魁 張銘先 張偉超 張凌
辰 張成之 張雲程 張英華
張壽山 張忍堂 張明遠 張
江清 高冠廷 高文傑 馬英
韶 馬顯擧 馬芳亭 徐俊三
徐景昌 徐殿春 孫曉峰 孫
璧忱 孫笠忱 孫繼武 孫連
山 孫振榮 商全 胡名山
張振九 苗長志 施汝霖 姜
長圃 律協夔 金福貴 周愼
◯◯秀山 孟鵬舉 邢子林
初興漢 宋長福 吳式安
星恒 吳玉琛 李英 李榮九
李魁臣 李綸三 李春山 李
國卿 李奉璋 由秉謙 安玉
◯ 司龍甲 史槐三 平德明
士世選 王殿成 王相臣 王
祖◯ 王麟 于聘三 于東◯
于清濂 王連恩 于雲格 王
德◯
（女界）關淑哲二二 王寶清
五 王淑靜一

黑龍江

高雲崑七一三 萬福麟六三
八 康景濂六二六 王彭齡五
◯◯ 劉景璟四四九 龐作屏
三九一 蔡清禪三九一 韓光
第一五〇 巴英額一一八 魏
夢齡七九 竇聯芳七七 蘇民
生六三 高鼎如五〇 尙純一
四九 劉德權四一 李恩忱四
〇 王正青四〇 張瑞五三八
徐寶珍三七 李棟◯三六 許
光耀三五 王紹琛三一 馬永
聲二七 陶經武二七 張玉斑
二六 楊玉山二三 廖飛鵬二
三 丁瑞麟二〇 楊文緒一八
趙希龍一七 高廣謙一七 賈
恩陞一六 楊寶源一六 常崇
信一六 苑照光一六 陳裕恭
一四 朱福庭一三 王國賓一
三 段耀先一二 宋立魁一二
劉廣仁一二 張殿九一一 郭
鐘珍一一 王吉昌一一 齊濬
泰一〇 閻守維一〇 ◯◯
九 曲文潭九 成友直九 李
逢春九 馬應蕃九 陳子源八
◯廣有八 劉鳳◯八 ◯兆◯
七 趙文藻七 金聲七 程
衡七 王伯岩七 李鳳林
王景山七 鄭錫璜六 顧孟養
六（以下五票）張炭儒 朱
冠卿 徐乃文 朱吉群 宋佩
文 賈尊 楊致煥 鄭繼周（以
下四票）張競擇 朱廣珍 于
景文 郭清 王永顯 蒼書勛
韓蔭軒三 張選三 李長庚
三 翟克欽三（以下二票）李
洗塵 王德林 李東閣 李牲
岳維川 田中琦 畢贊華 楊
樹人（以下一票）劉潤川
嚴紹泉 劉煥章 唐亦卿 趙
繼周 赫文衡 祈顯宗 楊冠周
賀福受 徐長熙 荊殿五 姜
興岐 邱振倫 林維翰 呂播溪
馬向榮 張志新 吳鎮孟 憲
孔 吳士傑 李廣聞 李良忱
李良傑 朱占元 朱萬選 申
成英 王鴻圖 王海峰 王守
忠
（女界）申民強二一 孫振華
一 王劉淑良二八

熱　河

娄承業七◯ 佟德一二◯ 湯玉
麟◯◯ 湯佐輔一三◯ 金帶臣
一〇一 湯佐榮九一 李孔芳
五〇 郭鼎九一

日英法專賣特許品
中日合辦 李上島兩氏發明

全用中國產原料製造電氣爐
最高級 高速度鋼 合金鋼 製造發賣
其他各種 兵器用鋼
中日陸海軍鐵路造船所 其他大工場皆可採用
大連市榮町二番地
中日合辦 大華電氣冶金公司
電話六〇一四番

男女兩科 著名醫士七 徐拾芝 寓西崗子德記全棧

內外科、花柳科、小兒科、產婦科、眼科、齒科、
有無診斷、檢痰、檢血、檢便
德國新六〇六藥針戒除急慢性阿片嗎啡癮
病室完備 入院隨意
仁濟醫院
院長 官立醫專 醫學士 陳章哲
副院長 東京醫學士 徐榮
西崗東關街電車站前電話六七九九番

感謝良醫
鄙人於上月間左腿膝下內側上部偶生一瘡繼因時疫騰聘中西醫調治多毫之功效晝夜憂慮性命危急幸蒙友人介紹旅會牟育生醫院經郭君繼分詳加珍察確係時疫（流行性感冒）此間體熱已增至四十度危險已達極點隨時注射藥劑又內服藥茸塗藥膏次日病則減輕又次日即轉危爲安頗有慶生之◯每日至◯施療則郭君或◯士煥女士輪爲調治乃日見◯◯一日迄今◯旬愈精神復原感激之餘無以爲報特此登報聲明以彰該院妙術活人而爲介紹患病同胞速往求診同◯壽域
金州會閣家街第八八五番戶 閻家承謹啓

經濟

中俄問題發生後 滿鐵大發其財 每日增收五萬元

中俄兩國斷交以來、兩國之東部國境、如海參威等地、早被對鎖、是以貨物之輸出亦皆轉由南滿線而南下、想其最忙時期、爲本年初冬至來年春、壽該期爲北滿特產輸出期從來中俄國境開通時、北滿之特產物能有五成以上、由中東線經由烏蘇里路運送於海參威、今年度中俄問題若無解決時期、或被滿鐵側所獨占、聞已運過者爲豆、刻間已出產終了、計共運送三十五萬噸、與前年比較之、增加五萬噸、大部分皆運至大連、至運費一噸、每噸爲十圓乃至十二圓若平均以拾圓計算之、共得運費三百五十萬圓、是以現在之收入、每日約能增收五萬圓、至於特生物輸出、每年在三百萬噸內外、本年度因有紛爭之關係稍能減少預想運送量能減至二百萬噸云

朝鮮米收穫額 約增六十萬石

據朝鮮京城之發表云、本年度朝鮮米之收穫額、第一回預想能在一三〇九三二五五石、與前年度比較之、能增收五十八萬千六百石云

催繳國貨銀行股款

京訊、國貨銀行股本、由財工兩部分向各省市攤派、大省三萬元各市五千至三千元、平訊、北平特別市政院來電、催匯分認國貨銀行股款、原電披露如下、國急、各省政府各特別市政府鑒、據財政工商兩部會呈稱、案查國貨銀行招股章程規定各省市分認股款數目、前經改訂辦法、列表呈請國府通令施行在案、玆該行已定本年十月內開幕、所有各省市應行分認股款、亟應急速彙集、以利進行、擬請鈞院電催、一律於九月內如數籌解、免致貽誤、並先將確認數目電復等情、合即電達查照辦理、行政院署（二十日印）

最近銀價跌落 糖界影響重大 多改由香港瓜哇輸入

最近銀價低落、中日商家之販賣貨物、亦受重大之影響等情、已爲各方面所洞悉、而滿洲糖界亦曾受其餘波、就中尤以華人糖業者受其打擊最重、蓋滿洲消費之砂糖從來經三井三菱榮順福昌之手由日本國內購買精製糖發賣於中日各商店、奈最近銀價低落、由日商販賣與華人側者、因金銀之差數、受損頗重、是以華商側多有改由香港或瓜哇等地直接輸入者查在八月中輸入者爲四千包九月中二千包、依此趨勢、今後或有逐漸增加之傾向、故日商當業者、受其影響非淺、雖然香港糖日本精製糖兩相比較時、華人所嗜好者仍以日本糧製糖爲有利、故香港糖任何輸入之旺盛、亦難壓於日本精補糖云

錢糧商情

特產市場、二十八日朝開行時、因先日後場、稍呈強調、故近期大豆、昂漲至壹角七分、高粱近期、亦漲至六分之數、其他各品均呈平穩、現貨大豆油坊三車、鼎新昌建成等七車、當日油坊之生產額六千片開業工場四家

△商品前場、麻袋稍看平穩、據產地之情報、綠扛低十六分之九、藍扛低四分之一、當地行情、現貨三角五分、十月限三角四分五厘、十一月限三角三分四釐、十二月限三角三分三釐、一月限三角三分三厘、一月限三角三分二厘

△錢鈔市場、孟買銀塊、五十三盧布二分之一、紐約五十仙二分之一、滙申七十二兩三五、滙煙七十兩三七五、大洋九十八圓九角標金四百二十三兩四云

近日南北美麥粉市況

津訊、近期間津地麥粉、現貨屯積尚不下六百萬袋、河壩市場、每日銷額雖號稱四五萬袋、實際多爲轉盤劃付之戶、根本去途甚拱、且西御以上游一帶、本年收穫甚豐、無需外來糧石、故市氣始終疲延、不見起色、北美粉現貨售價、至高不過三元一角二三分、南美粉至高不過三元五角五六分、惟來源方面在九月以後、南北美粉、均無裝船之貨運津、十月十一日裝船期貨、持價甚作、在美粉折核津價、每袋須二兩四錢有餘、北美坎拿大粉、最低亦不下二兩三錢五分、均較現市之價、高出頗鉅、且近日美金滙價、漲至五十七元八分之七、折合津市行平、有使粉價無形增高之勢、況洋厘市價、亦趺至六七二三左右、粉商以銀價騰進、以洋價售出、逢此低市、尤非將現貨市價提高不可、但返顧粉市疲弱情形、似此大價與銀洋折核困難、批進殊無把握、故相率觀望、不欲涉險、間有吐價之戶、南美粉二兩三錢、坎拿大粉、多數均需打破二兩、最多只在二兩一錢、與美粉當地市價並無接近可能、近時因有現貨標擠關係、市價低落、不顯躍躍、將來存底銷罄、僅特津市粉廠供給、行市將必風起、況日粉市價、同時透漲且因金解禁關係、日金滙價、高至八十三兩、上海標粉金價亦高、殊無代替美粉擊阻伯意之勢力、由今而後倘美粉不自動減落、仍尚持原狀、一遇津市空虛之際、即大價亦將成交、惟須經歷久倡持也

蘇俄禁止華茶入口

滬訊、華茶每年運銷蘇俄最多、自中東事件發生後、彼邦竟拒絕華茶進口、工南部長孔祥熙、特急電滬茶業會館、令迅派代表晋京會議抵制辦法茶業會館接電後已開會接選人員赴寧出席會議云

鳳城烟葉收穫 可值三十萬圓 因雨量滴度呈稀有豐收

本年度鳳凰城附近一帶之葉煙作況、因受滴度之雨量、呈近年稀有之豐足、預想其收穫量、能達十二萬貫以上收穫等級爲自一等至十等、平均賣價每貫爲二角四分、是以本年度之總收入額約有三十萬圓云

安東木材稅 改由海關征 輸出木材不振

安東中國街向山東及天津各方面輸送之木材貿易、恒達五十萬乃至百萬尺之距數、而此項木材輸出稅、從東亦由中國街之稅捐局徵收之、其稅率爲二分五厘、今次由總稅務司發出之命令、改由安東海關徵收之、業於數日前施行在案、其稅率仍如從前無異、蓋由稅捐局辦理之其方法實爲寬大、而由海關辦理之、其方法極爲嚴格、故於日人側尚無若何影響、而於華人側却負擔過大、聞現在向山東及天津方面輸出之木材、極爲不振云

本年二月至七月 世界棉花銷存 已比較從前增加

據萬國紡績聯合會最近之發表、自本年二月一日至七月末之半個年間、世界棉花消費額爲一千三百一萬四千包更將前半年之消費額一千二百八十六萬八千包加入之、爲左記之各國棉計二千五百八十八萬二千包、與前年同期一個年之消費額比較之、增加三十四萬二千包、（單位千包）

世界棉花消費額

	消費額	前年同期
美棉	一五、〇三六	一五、四〇六
印度棉	五、一〇八	四、五二五
埃及棉	九八九	七三六
其他	四、六九九	四、六五四
計	二五、八八二	四、六五四

至於本年七月末、世界棉花所有額、美國及其他四百八十六萬三千包、與前年同期比較之、增加七萬六千包、更以各國別之如下、（單位千包）

各國別	手持棉花額
英國	一七七
美國	一、〇二五
日本	七八三
印度	九三六
中國	三二六

美國最近之桐油工業

桐油爲中國之特產、其用途甚廣、每年輸入美國爲量甚多、故美國於前二十餘年已試種桐實、近年來亦產少量之桐油、最近美國能以最新之壓油機、壓搾桐油、而其所得之油、較我國之桐油品較爲精良、桐油種子、凡四種、第一爲（Aleurites montana）產於中國之南部、此種桐實出油較少、品質尙佳、第二爲（Aleurites trisperma）產於菲利賓群島、此種同實產油甚少、品質較劣、第三爲（Aleurites Cordata）產於日本、出油無多、品質亦劣、第四爲（Aleurites fordii）多產於揚子江上游各地、產量甚多、品質亦良、美國所輸入之桐油、大宗爲此種（約佔美國所輸入桐油百分之九十）

桐油工業在中國之情形、中國科學不發達、製造方法不良、是以出品種類甚少、普通我國所用桐油之處美國多以像皮代之、但有種種特殊用途、非其他種物品所能代替者、如油船之各部、塗於木器上之防水防腐、使以免水氣之侵入、大氣之侵蝕、製造油布油紙、以供夏日防雨之器具等、在我國、尙有地用之製造肥皂、以供洗滌之用、或充作燃油用以供光、此等用途實罕見於外國

同油之輸出、爲我國出口貨之一大宗、每年約以三千萬元計、然產油最多之處、多在內地、故運至外國、甚爲困難、必須經若干之人工手續、如用人工或牲畜將油運至帆船上、再用帆船運至漢口、然後由漢口將油裝載輪船、始能出口

桐實製油、吾國自古已著、然千餘年來、率守古法、毫無進步、用舊法所搾之油、品質已不精良、而我國商人恒喜雜以他油、從中取利、逐使桐油失去其一部分之美良性質、美人常鬨中國製造桐油、向守秘密、是以美人從未得其妙法、後經美人以科學方法搾出之油、外體狀況、與中國同油迥然不同、美國同油色淸、中國同油色深、厥後美人用化學方法分析二者之成分、始知所謂中國製同油之秘密方法者、新式搾油機所搾出之油餅、其中不過含油百分之五、且中國搾油完全用人工、而美國則多用機器、據美人阿耳歐魯德君之調察、美國一架小新式壓搾機、可作九十人至一百人之工作

美國搾油法

美國會用各種方法、搾製同油、如水力壓搾法、溶劑抽取法、繼續搾壓法首二法、皆未得圓滿之結果、惟第三法最爲適宜、美國現巳多用此種機器搾油、全套機器只須三四人工作、其所作之工可與中國七百至一千搾油匠所作之工相等、且自同實中可比中國舊法多得油百分之十三四、此多得之油、足可供壓搾工作之費用、依此理論推之、則美國所搾之同油價値必較中國爲廉矣（未完）

商情（廿八日）

特產行市

▲大豆（前場）

日期	開行	最高	最低	散行
九月末	七五三〇	七六〇〇	七五三〇	七六〇〇
十月末	七二九〇	七二九〇	七二八〇	七二九〇
十一月末	七〇八〇	七〇八〇	七〇六〇	七〇六〇
十二月末	六九三〇	六九三〇	六九〇〇	六九一〇
一月末	六九〇〇	六九一〇	六八八〇	六八八〇

所成數 百七十七車
▲普通大豆 未妥

豆餅

日期	開行	最高	最低	散行
十月限	二三八五	二三九五	二三八五	二三九五
十一月限	二三〇〇	二三〇五	二三〇〇	二三〇五
十二月限	二三六〇	二三六〇	二三五〇	二三五〇
一月限	二三六〇	二三六〇	二三五〇	二三五〇
二月限	二三七〇	二三七〇	二三五五	二三五五

所成數 六萬三千片

▲豆油

日期	開行	最高	最低	散行
十月限	二〇一〇	二〇一〇	一九九〇	一九九〇
十一月限	二〇一〇	二〇一〇	二〇〇〇	二〇〇〇
十二月限	一九八〇	一九八〇	一九八〇	一九八〇
一月限	一九六五	一九六五	一九六〇	一九六〇

所成數 六千箱

▲高粱

日期	開行	最高	最低	盤收
九月末	五三〇〇	五三〇〇	五一八〇	五三〇〇
十月末	四七九〇	四八二〇	四七八〇	四八〇〇
十一月末	四三三〇	四三五〇	四三一〇	四三三〇
十二月末	四一四〇	四一五〇	四一四〇	四一五〇
一月末	四一三〇	四一四〇	四一三〇	四一二〇

所成數 二百六十九車
包米未妥

▲大豆（後場）

日期	開行	最高	最低	散行
十月限	七二九〇	七三〇七	七二七〇	七二七〇
十一月限	七〇四〇	七〇五〇	七〇四〇	七〇四〇
十二月限	六九〇〇	六八九〇	六八九〇	六八八〇
一月限	六八九〇	六八八〇	六八七〇	六八八〇

所成數 九十九車

▲豆餅

日期	開行	最高	最低	散行
十月限	二三九〇	二三九〇	二三九〇	二三九〇
十一月限	二三〇五	二三〇五	二三〇五	二三〇五
十二月限	二三四五	二三五〇	二三五〇	二三五〇
一月限	二三五〇	二三〇五	二三〇五	二三五〇

所成數 三千片

▲豆油

日期	開行	最高	最低	散行
十一月限	一九六五	一九六五	一九六五	一九六五
十二月限	一九七〇	一九七〇	一九七〇	一九七〇
一月限	一九五〇	一九五〇	一九五〇	一九五〇

所成數 三千五百箱

▲高粱

日期	開行	最高	最低	散行
九月限	四七九〇	四七九〇	四七九〇	四七九〇
十月限	四七八〇	四七八〇	四七九五	四七九五
十一月限	四三三〇	四三三〇	四三三〇	四三三〇
十二月限	四二五〇	四一六〇	四一六〇	四一六〇
一月限	四一四〇	四一三〇	四一五〇	四一五〇

所成數 百十二車

現貨前場

特產保管大豆（袋物 七五〇〇 · 七五〇〇 ／ 裸物）
所成數 十車
普通大豆未妥
豆餅 二四〇〇 二四一〇
所成數 七千片
豆油 二〇一〇 一九九〇
所成數 千五百箱
高粱 五一〇〇 五一〇〇
所成數 一車
包米未妥

錢鈔行市

近期 八三五〇 八三八五 八三四五 八三六五
所成數 近期 四百五十二萬圓 遠期 —

前場	銀對金	銀對洋	金對洋
九時	八三三〇	一三〇一五	一四四四〇
十時	八三六〇	一三〇一五	一四三七〇
十一時	八三八〇	一三〇〇五	一四三三五
十二時	八三八〇	一三〇〇〇	一四三三五

所成數 金對銀 廿二萬三千圓 銀對洋 一萬九千圓

二時半	八三六〇	一三〇七〇	一四三八〇
三時半	八三六〇	一三〇七〇	一四三八〇

十月開行 八三六〇 最高 八三六〇
十三日最低 八三七〇 散行 八三六〇

滙兌行市

倫敦銀塊 二三片十六分五
同期貨 二三片八分三
紐約銀塊 五〇仙八分一
孟買銀塊 五留比二分一
美英滙兌 四弗八五仙三十二分九
日美匯兌 四七弗十六分七
申美滙兌 五五弗八分一

市場電報

▲大阪棉絲

限	前場開行	前場收
九月限	—	—
十月限	二三一〇〇	二三一九〇
十一月限	二二五六〇	二二五六〇
十二月限	二二二五〇	二二二六〇
一月限	二二一八〇	二二一八〇
二月限	二〇九五〇	二〇九六〇
三月限	二〇九〇〇	二〇九二〇

橫濱綿絲

限月	前一節	前二節
九月	一三六一〇	—
十月	一三四六〇	—
十一月	一三三一〇	—
十二月	一三三六〇	—
一月	一三一〇〇	—
二月	一三一〇〇	—

北地市況

▲印度麻袋
藍扛袋 三六留比四分三
綠扛袋 四一留比四分一
滙兌行市 一三三留比二分一

特產 ▲大豆

地	限		
開原	九月限	—	—
	十一月限	一〇五・八〇	一〇六・〇〇
	十二月限	一〇八・九〇	一〇九・二〇
長春	十一月限	一〇八・五〇	一〇八・五〇
	十二月限	一〇八・六九	一〇八・八〇
	一月限	—	—
哈爾濱	十月限	一・九三七	一・九三五
	十一月限	一・八七〇	一・八七〇
	十二月限	—	—
公主嶺	九月限	—	—
	十月限	—	—
	十二月限	一〇一・二〇	—

美國開利車胎公司出品

開利汽車裡外車胎之品質純良耐用經久久爲世界所公認其行銷之廣即緣於此

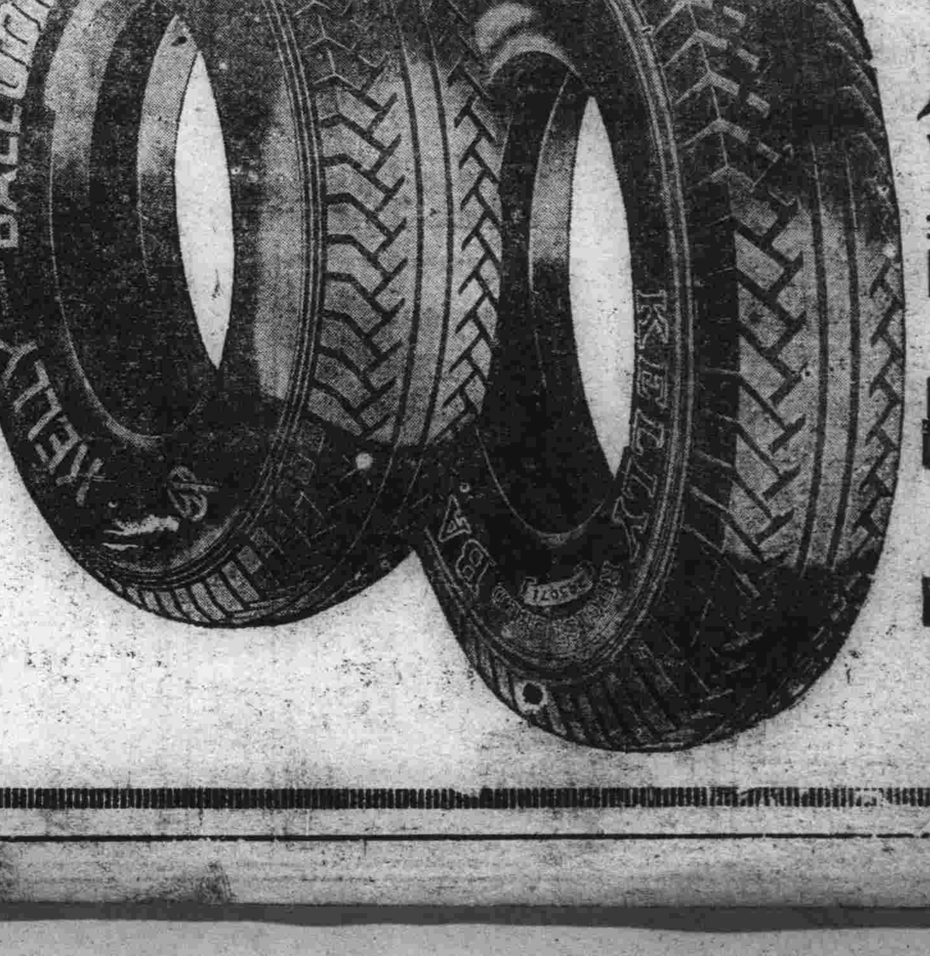

華北總經理 大連華北橡皮貿易公司 山縣通二〇六番地
分銷經理 大連斯丹禮洋行 三河町三番地
奉天 斯丹禮汽車材料公司 日站千代田通三十五番地
哈爾濱 御風汽車公司
青島 斯丹禮洋行
北平天津芝罘濟南等各大商埠均設有分經理處

長春 益發合機器麵粉油房廣告

訂購或代銷者均可函商必當特別待遇以廣招徠備有各號標品函索即寄並在長春頭道溝評價値公道取利極微如有大宗批購者格外克廉恐未知週特此廣告倫奇惠顧無任歡迎

敝號自張海通商經營日展本號爰於東省爲產麥之區特爲抗衡實業起見借資在長春頭道溝高砂町建築大規模之麵粉工廠裝置精良機器製造各號麵粉以龍三等馬爲商標在農商部註冊並派經驗人員採選優良原料聘請高等技師悉心研究精益求精出品優美價格低廉行銷各埠久爲中外人士稱許玆爲擴充銷路起見凡遠地顧本號油房工廠製造豆餅豆油品質純潔保管合格屢經各博覽會優等 [illegible]

成林丸
淋病勁敵

主治 五淋白濁 小便腫痛 陰道腐爛 便尿不清 自帶赤帶 尿戶虛腫 子宮發炎 一服斷根
定價 小號每瓶大洋一元一角 大號每瓶大洋貳元

製造廠美國芝加哥韋森藥廠總發行所 上海 韋森西藥公司
東三省總經理 遼寧 五洲大藥房 中國電話一三七六號
各埠大藥房均有出售